

香芝市
子育て支援に関する
アンケート調査
(未就学児童)

報 告 書

令和6年2月

香 芝 市

目 次

I 調査概要	1
1. 調査の目的	1
2. 調査実施概要	1
3. 報告書の見方	1
II 調査結果	2
(1) お住まいの地域について	2
(2) 宛名のお子さん（以下、お子さん）とご家族の状況について	3
(3) 子どもの育ちをめぐる環境について	11
(4) お子さんの保護者の就労状況について	15
(5) お子さんの平日の教育・保育事業の利用状況について	23
(6) 子育て支援事業の利用状況について	34
(7) お子さんの土曜・日曜・祝日や長期休暇中の教育・保育事業の利用希望について	47
(8) お子さんの病気の際の対応について（平日の教育・保育を利用する方のみ） ..	53
(9) お子さんの不定期の教育・保育事業や宿泊を伴う一時預かり等の利用について	58
(10) お子さんが4歳以上である方に、小学校就学後の放課後の過ごし方について	67
(11) 児童虐待に関することについて	71
(12) 世帯の経済状況について	72
(13) お子さんの環境などについて	75
(14) 満足度、自由意見等	78

I 調査概要

1. 調査の目的

「香芝市子ども・子育て支援事業計画」を平成27年3月に策定し、計画的な事業の実施に取り組んでまいりました。

この調査は令和4年度中間見直しを経て、第3期目の事業計画を策定するにあたり、今後の教育・保育・子育て支援の需要を把握し、安心して子育てができる環境づくりに取り組むための基礎資料を得ることを目的としています。

2. 調査実施概要

	香芝市市民意識調査
対 象	香芝市内在住の小学校就学前のお子さんのいる方 1,000人 (住民基本台帳から無作為抽出)
調査実施時期	令和5年11月20日(月)～12月8日(金)
調査方法	郵送配布・郵送回収
有効回答数	551人(55.1%)

3. 報告書の見方

① 回答は、各質問の回答者数(n)を基数とした百分率(%)で示し、小数点第2位を四捨五入しています。

※「回答が1つだけ」の比率の合計は四捨五入の関係で100.0%にならない場合があります。

② 質問で「複数選択可」の場合、比率を算出する母数は回答者数のため、複数回答の比率の合計は100%を超える。

③ 図表において、回答選択肢の見出しを簡略化している場合がある。

Ⅱ 調査結果

(1) お住まいの地域について

問1. お住まいの小学校区はどちらですか。(1つ選択)

お住まいの小学校区は、「二上」が13.2%と最も高く、次いで「五位堂」が12.5%、「下田」が12.2%となっている。

問1. お住まいの小学校区

全体	五位堂	下田	二上	志都美	関屋	三和	鎌田	真美ヶ丘東	真美ヶ丘西	旭ヶ丘	わからない	無回答
551	69	67	73	27	43	60	27	66	57	52	3	7
100.0	12.5	12.2	13.2	4.9	7.8	10.9	4.9	12.0	10.3	9.4	0.5	1.3

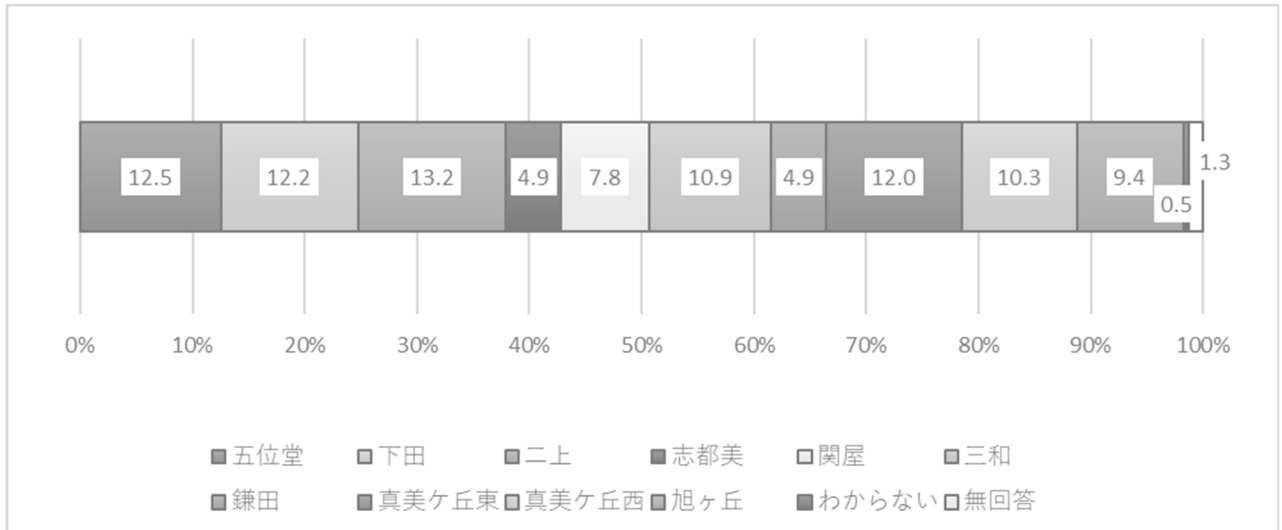

(2) 宛名のお子さん（以下、お子さん）とご家族の状況について

問2. お子さんの生年月月をご記入ください。

宛名のお子さんの年齢は、「4歳」が17.6%と最も高く、次いで「3歳」が15.8%、「2歳」が15.1%となっている。

問2. あて名のお子さんの年齢

全体	0歳	1歳	2歳	3歳	4歳	5歳	無回答
551	65	81	83	87	97	82	56
100.0	11.8	14.7	15.1	15.8	17.6	14.9	10.2

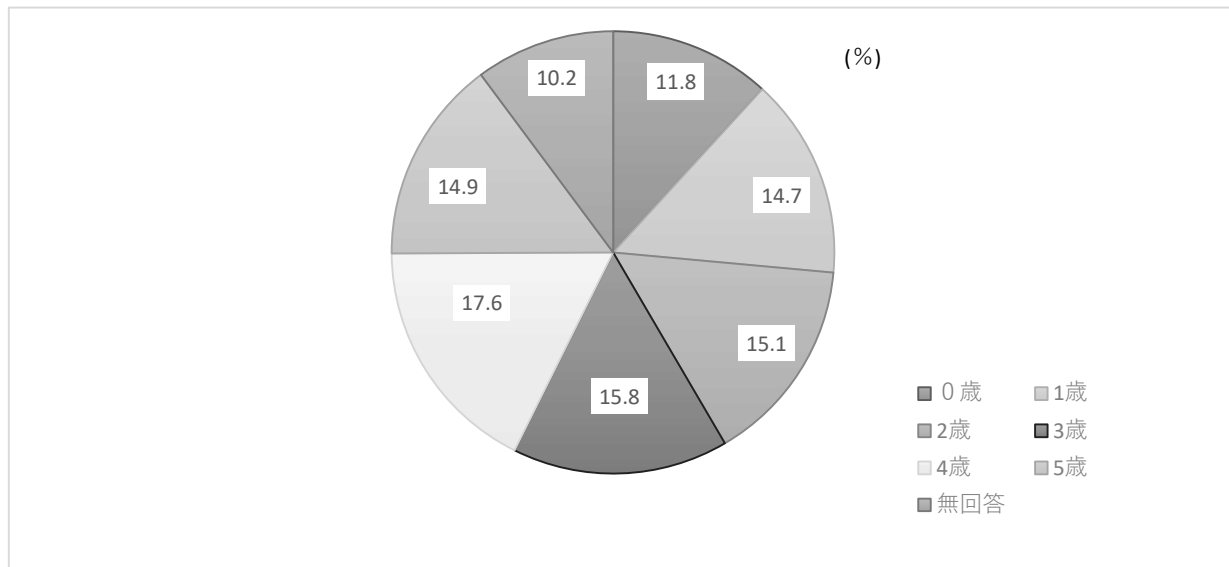

問3-1. 世帯の人数は、封筒の宛名のお子さんを含めて何人ですか。

世帯の人数は、「4人」が48.1%と最も高く、次いで「3人」が28.1%、「5人」が17.4%となっている。

問3.①世帯の人数

全体	2人	3人	4人	5人	6人以上	無回答
551	7	155	265	96	25	3
100.0	1.3	28.1	48.1	17.4	4.5	0.5

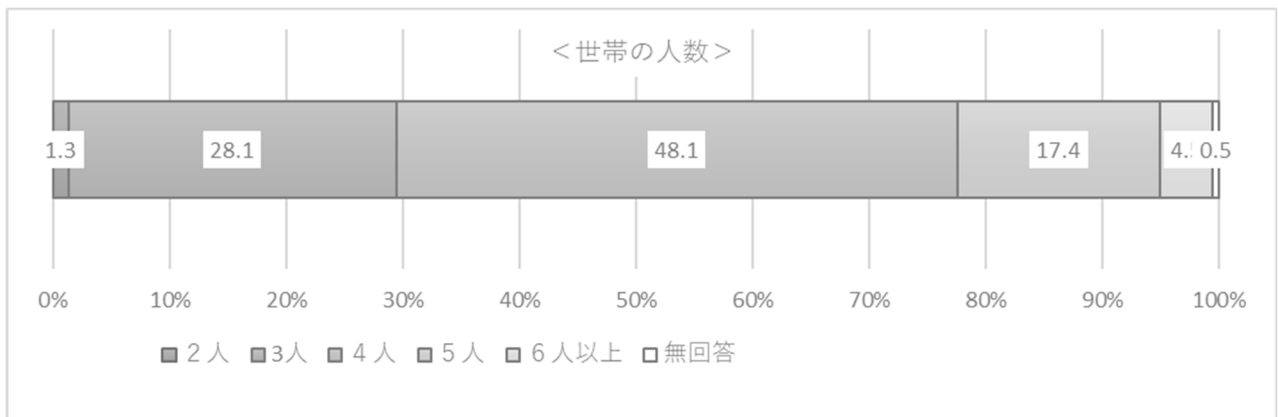

問3-2. お子さんのきょうだいは何人いらっしゃいますか。お子さんを含めた人数を数字でご記入ください。

きょうだいの数は、「2人」が43.9%と最も高く、次いで「1人」が31.8%、「3人」が16.5%となっている。

問3.②きょうだいの数

全体	1人	2人	3人	4人	5人以上	無回答
551	175	242	91	15	6	22
100.0	31.8	43.9	16.5	2.7	1.1	4.0

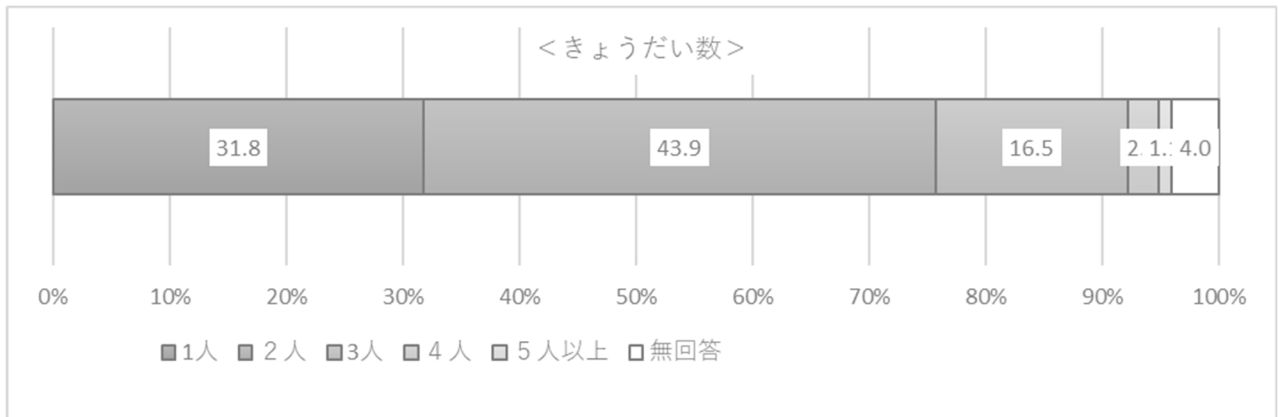

問3-3. お2人以上のお子さんがいらっしゃる場合は、末子の方の生年月をご記入ください。

末子の年齢は、「0歳」が15.2%と最も高く、次いで「1歳」が14.3%、「3歳」が14.0%となっている。

問3. ③末子の年齢

全体	0歳	1歳	2歳	3歳	4歳	5歳	無回答
551	84	79	66	77	37	28	180
100.0	15.2	14.3	12.0	14.0	6.7	5.1	32.7

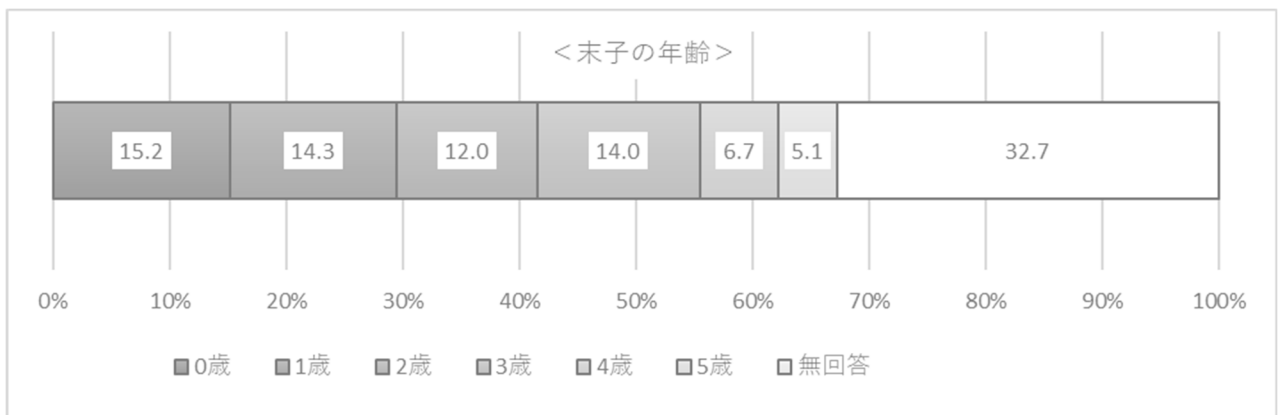

問4. 今後、さらにもう1人以上、お子さんを希望されていますか。(1つ選択)

更なる子供の希望は、「希望していない」が48.6%と最も高く、次いで「希望しているが、実現は難しい」が16.9%、「希望している」が16.0%となっている。

問4. 更なる子供の希望

全体	希望している	希望しているが、 実現は難しい	希望していない	現時点では未定	無回答
551	88	93	268	74	28
100.0	16.0	16.9	48.6	13.4	5.1

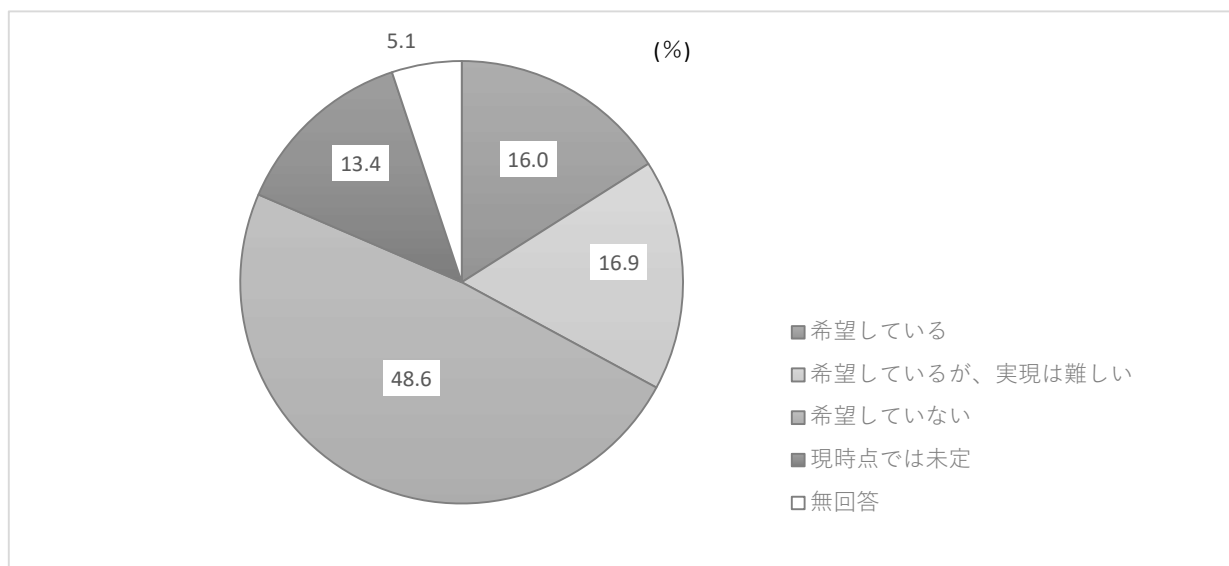

問5. その理由について、どのようなことですか。(複数選択可)
(問4.で「2.もしくは3.」と回答した方のみ。)

更なる子供を希望しているが実現は難しい理由は、「養育費等の金銭面に対する不安」が66.2%と最も高く、次いで「今いる子どもで十分だと感じる」が50.7%、「年齢や健康上の理由」が41.0%となっている。

問5. 更なる子供を希望しているが実現は難しい理由

全体	養育費等の金銭面に対する不安	家事・育児の協力者がいない	今いる子どもたちに手がかかる	年齢や健康上の理由	今の住まいが手狭である	保育所等の子どもの預け先がない	産休・育休が取りにくい	自分や配偶者の仕事の事情	妊娠・出産に関する公的支援が少ない	不妊治療に対する経済的支援が少ない	今いる子どもで十分だと感じる	育児にストレスを感じる	その他	無回答
361	239	84	125	148	64	34	14	40	52	16	183	26	22	2
100.0	66.2	23.3	34.6	41.0	17.7	9.4	3.9	11.1	14.4	4.4	50.7	7.2	6.1	0.6

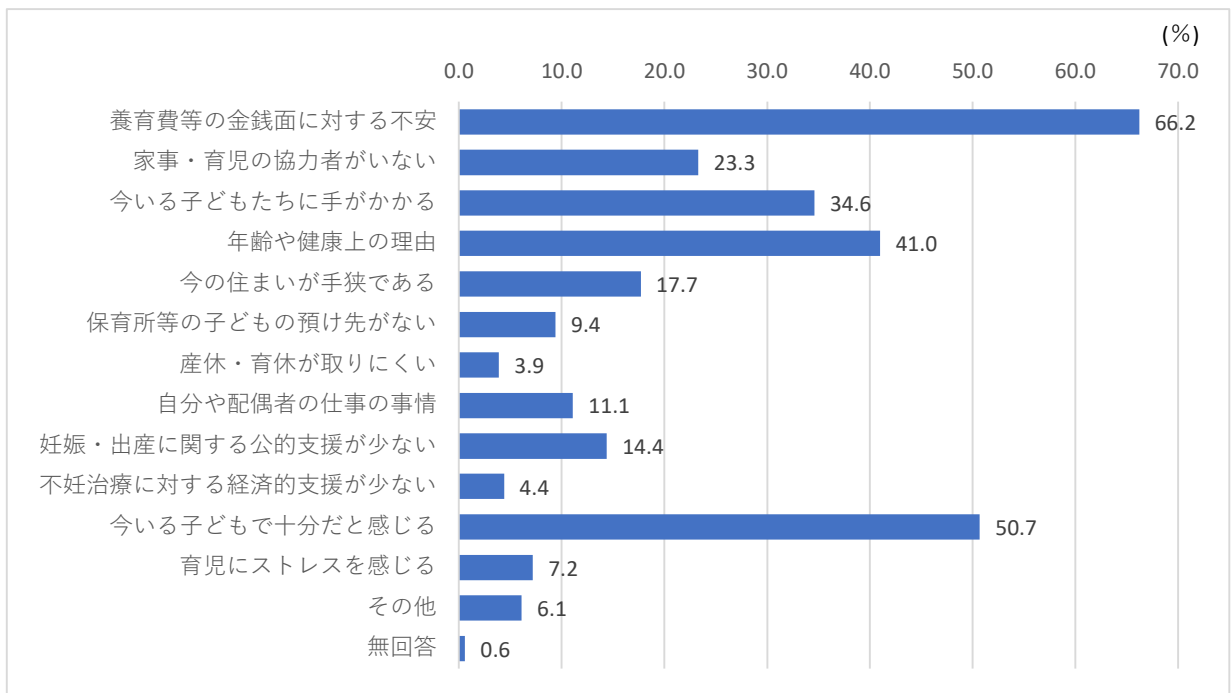

問6. この調査票にご回答いただく方はどなたですか。お子さんからみた関係でお答えください。(1つ選択)

(問4.で「1.もしくは4.」と回答した方のみ。)

この調査票の回答者は、「母親」が91.1%と最も高く、次いで「父親」が7.4%、「その他」が0.2%となっている。

問6. 回答者

全体	母親	父親	その他	無回答
551	502	41	1	7
100.0	91.1	7.4	0.2	1.3

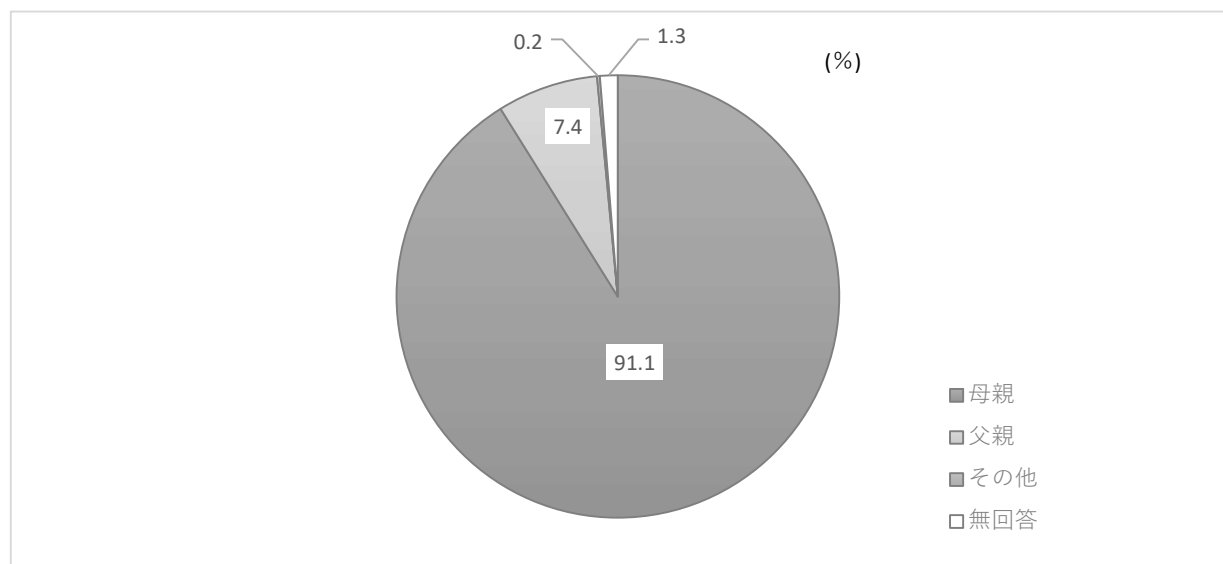

問7. この調査票にご回答いただいている方の配偶関係についてお答えください。
 (1つ選択)

回答者の配偶関係は、「配偶者がいる」が97.3%、「配偶者はいない」が2.2%となっている。

問7. 回答者の配偶関係

全体	配偶者がいる	配偶者はいない	無回答
551	536	12	3
100.0	97.3	2.2	0.5

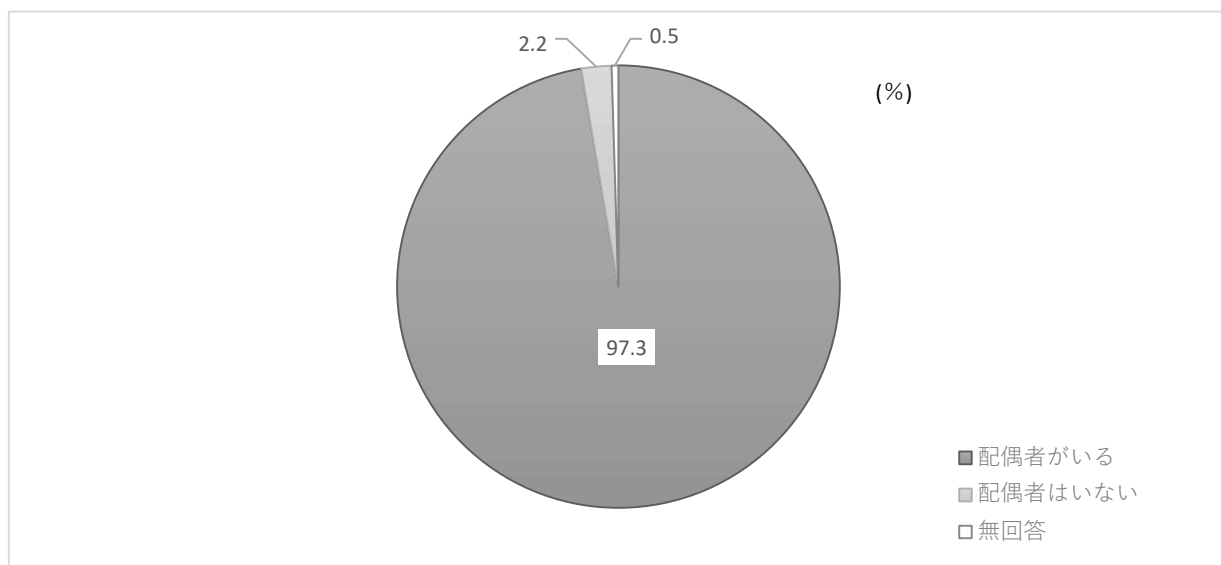

問8. お子さんの子育て（教育を含む）を主に行っているのはどなたですか。
（1つ選択）

主に子育て（教育を含む）を行っている人は、「父母ともに」が51.2%と最も高く、次いで「主に母親」が47.2%、「主に父親」が0.4%となっている。

問8. 主に子育てを行っている人

全体	父母ともに	主に母親	主に父親	主に祖父母	その他	無回答
551	282	260	2	1	1	5
100.0	51.2	47.2	0.4	0.2	0.2	0.9

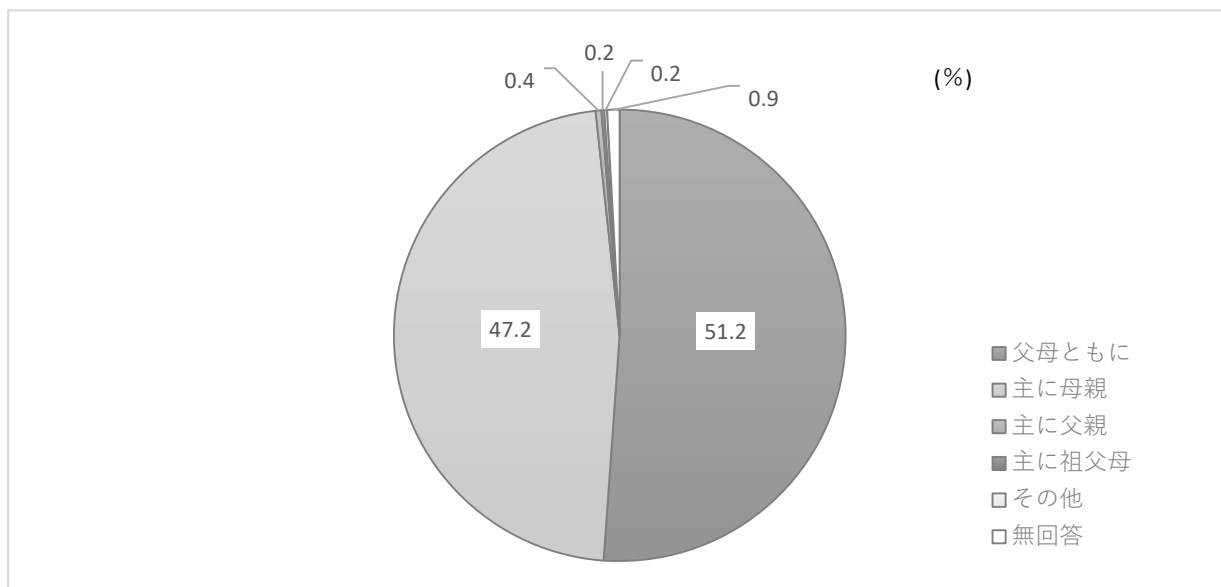

(3) 子どもの育ちをめぐる環境について

問9. お子さんの子育て（教育を含む）をする上で、気軽に相談できる人か、相談できる場所がありますか。（1つ選択）

お子さんの子育て（教育を含む）をする上で、気軽に相談できる人か、相談できる場所の有無は、「いる/ある」が93.8%、「いない/ない」が4.7%となっている。

問9. 子育てに関して相談できる人や場所の有無

全体	い る / あ る	い な い / な い	無 回 答
551 100.0	517 93.8	26 4.7	8 1.5

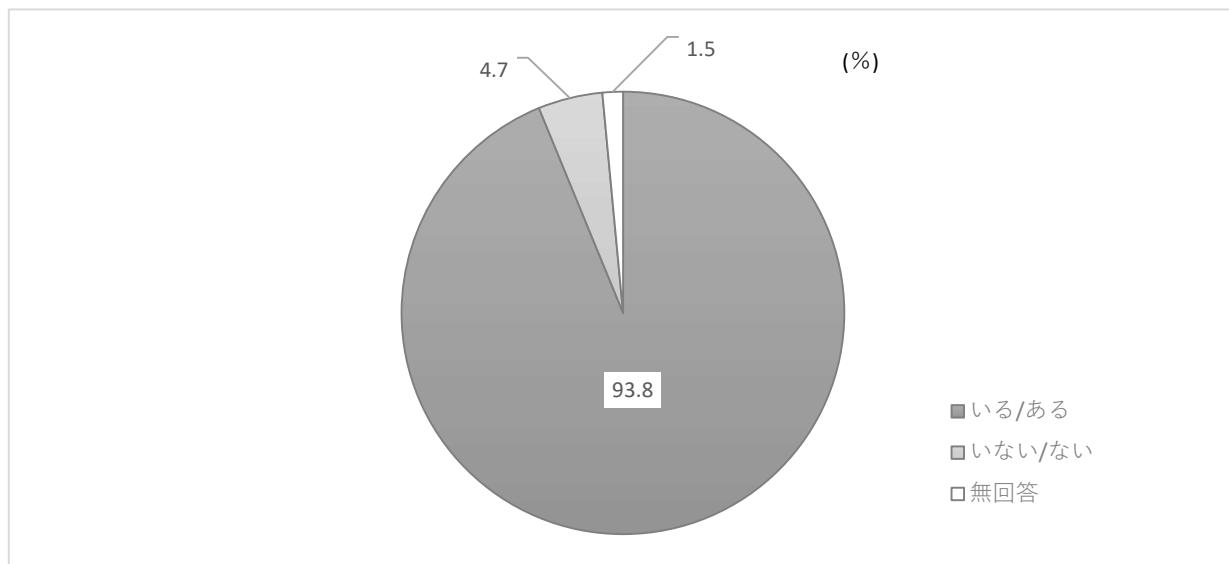

問10. お子さんの子育て（教育を含む）に関して、配偶者以外で気軽に相談できる先は、誰（どこ）ですか。（複数選択可）
（問9.で「1.」と回答した方のみ。）

子育てに関して配偶者以外で相談できる人や場所は、「（お子様からの視点で）祖父母等の親族」が86.5%と最も高く、次いで「友人や知人」が65.0%、「保育士・幼稚園教諭」が35.0%となっている。

問10. 子育てに関して配偶者以外で相談できる人や場所

全体	祖（お母様等の親族からの視点で）	友人や知人	近所の人	子育て支援施設（地域子育て支援拠点（つどいの広場））	保健センター・保健所	保育士・幼稚園教諭	民生委員・児童委員	かかりつけの医師	自治体の子育て関連担当窓口	その他	無回答
517	447	336	69	56	31	181	0	36	2	25	1
100.0	86.5	65.0	13.3	10.8	6.0	35.0	0.0	7.0	0.4	4.8	0.2

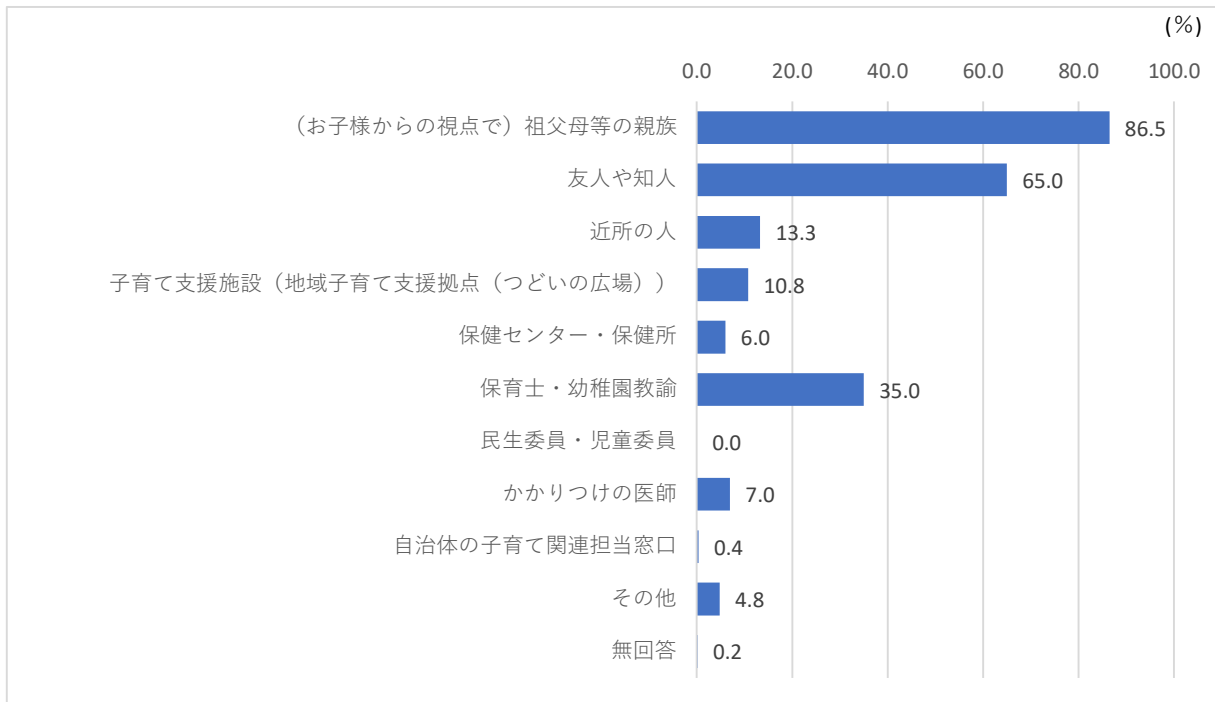

問11. 子育てを“楽しい”と感じることが多いですか。“負担”と感じることが多いですか。(1つ選択)

子育ての感想は、「どちらかという、楽しいと感じることが多い」が36.8%と最も高く、次いで「楽しいと感じることが多い」が29.0%、「楽しいと感じることと、負担と感じることが同じくらい」が27.4%となっている。

問11. 子育ての感想

全体	楽しいと感じることが多い	どちらかという、楽しいと感じることが多い	楽しいと感じることと、負担と感じることが同じくらい	どちらかという、負担と感じることが多い	負担と感じることが多い	無回答
551	160	203	151	24	4	9
100.0	29.0	36.8	27.4	4.4	0.7	1.6

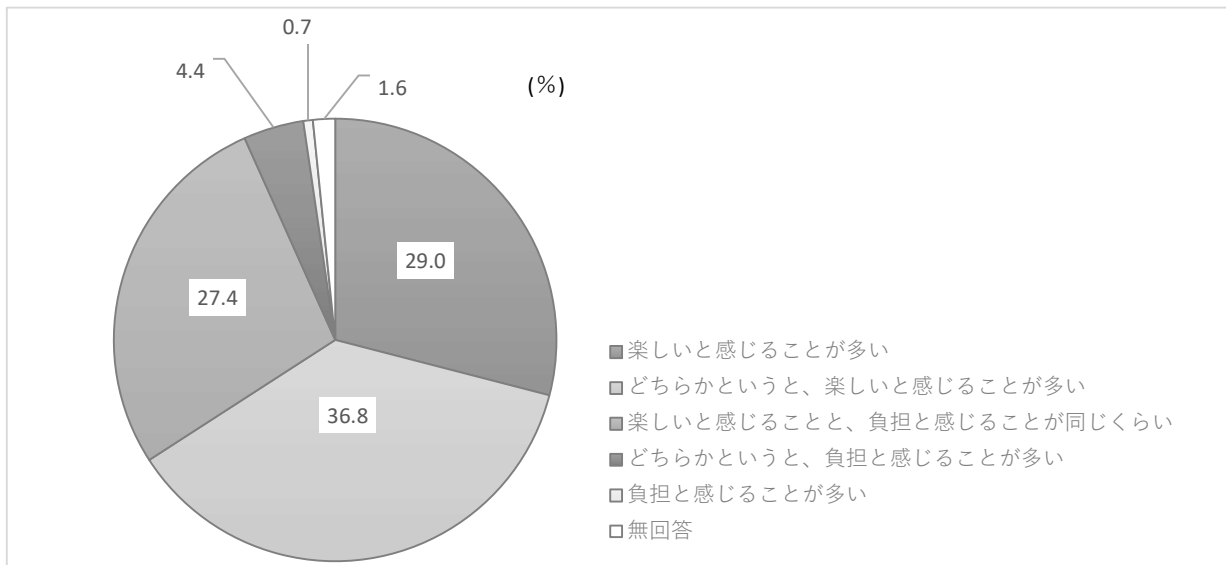

問12. 子育てに関して日常的に悩んでいること、気になることはどのようなことですか。(複数選択可)

子育てに関する悩みは、「仕事や子育ての両立に関すること」が50.6%と最も高く、次いで「育児の方法（しつけ等）に関すること」が46.8%、「子どもの食事や栄養に関すること」が37.6%となっている。

問12. 子育てに関する悩み

全体	子どもの病気に関すること	子どもの発達・発育に関すること	子どもの食事や栄養に関すること	子どもの友達つきあい(いじめ等を含む)に関すること	子どもと過ごす時間に関すること	育児の方法（しつけ等）に関すること	仕事や子育ての両立に関すること	配偶者・パートナーの協力に関すること	その他	特にない	無回答
551 100.0	111 20.1	170 30.9	207 37.6	104 18.9	172 31.2	258 46.8	279 50.6	74 13.4	18 3.3	51 9.3	0 0.0

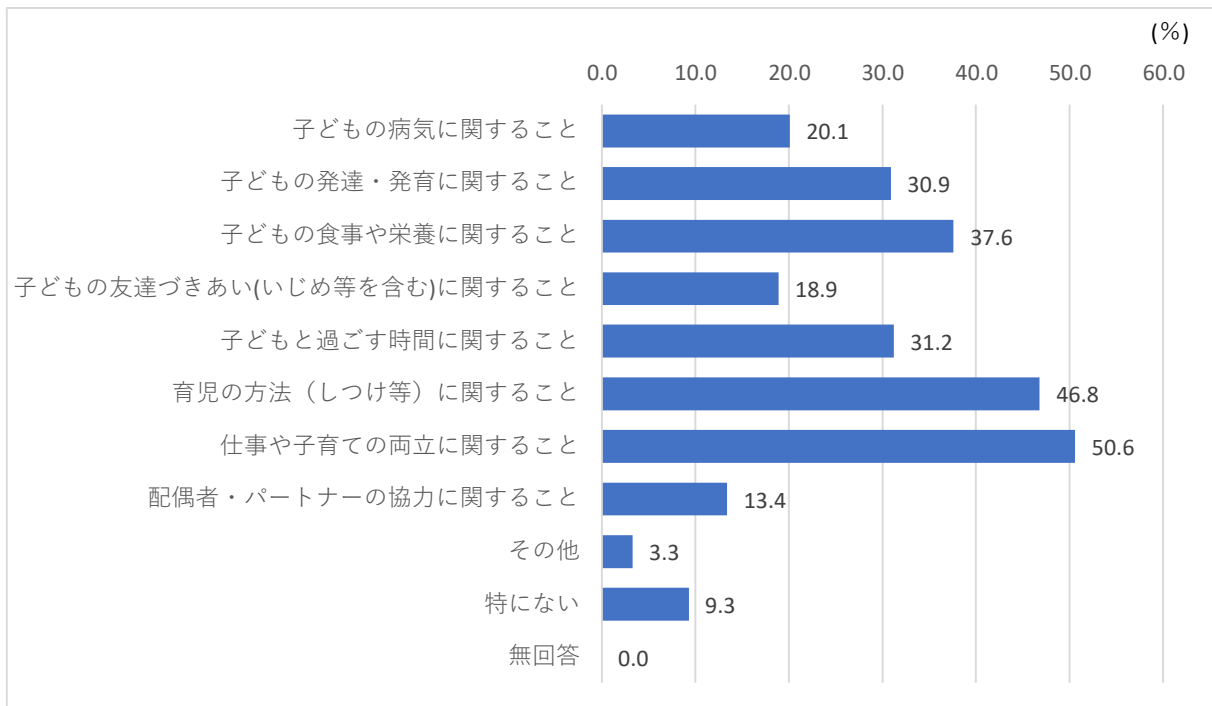

(4) お子さんの保護者の就労状況について

問13. お子さんの保護者の現在の就労状況（自営業、家族従事者含む）をお答えください。

(1) 母親、(2) 父親について、それぞれ1つだけ選択

保護者の就労状況は(1)母親は、「正社員等で仕事をしており、産休・育休・介護休業中ではない」が30.1%と最も高く、次いで「以前は仕事をしていたが、現在はしていない」が27.8%、「パート・アルバイト等で仕事をしている」が21.2%となっている。(2)父親は、「正社員等で仕事をしており、産休・育休・介護休業中ではない」が93.1%と最も高く、次いで「正社員等で仕事をしているが、産休・育休・介護休業中である」が1.3%、「パート・アルバイト等で仕事をしている」が0.7%となっている。

問13. 保護者の就労状況

	全体	産正社員等で仕事をしており、産休・育休・介護休業中ではない	産正社員等で仕事をしているが、産休・育休・介護休業中である	パート・アルバイト等で仕事をしている	以前は仕事をしていたが、現在はしていない	これまで仕事をしたことがない	無回答
母親	551 100.0	166 30.1	100 18.1	117 21.2	153 27.8	3 0.5	12 2.2
父親	551 100.0	513 93.1	7 1.3	4 0.7	4 0.7	0 0.0	23 4.2

【(1) 母親】

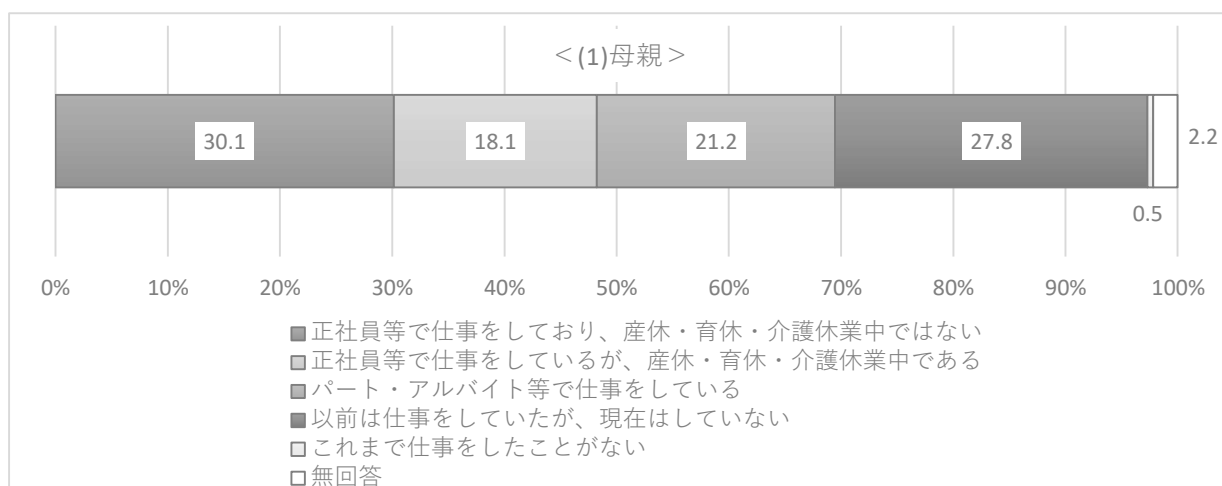

【(2) 父親】

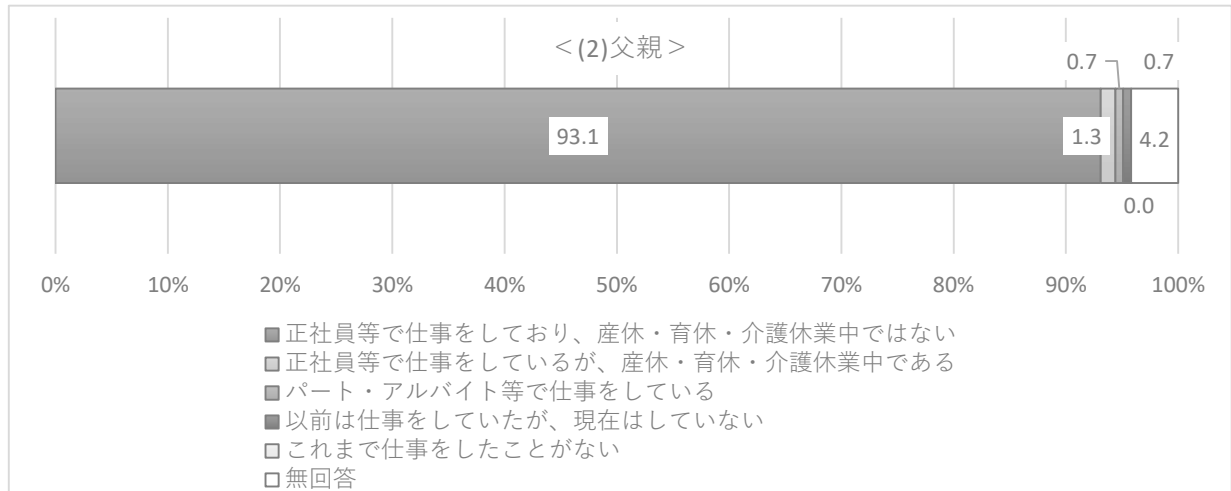

問14. 正社員等（フルタイム）への転換希望はありますか。

(1) 母親、(2) 父親について、それぞれ1つだけ選択

(問13.で「3.」と回答した方のみ。)

正社員への転換希望は(1)母親は、「パート・アルバイト等での仕事を続けたい」が55.6%と最も高く、次いで「正社員等への転換希望があるが、実現は難しい」が30.8%、「パート・アルバイト等での仕事をやめて子育てや家事に専念したい」が6.0%となっている。(2)父親は、回答者が4人で、そのうちの2人が「パート・アルバイト等での仕事を続けたい」、残りの2人は「正社員への転換希望があり、実現できる見込みがある」「正社員等への転換希望があるが、実現は難しい」がそれぞれ1人ずつとなっている。

問14. 正社員への転換の希望

	全体	実現できる見込みがある	実現は難しい	パート・アルバイト等での仕事を続けたい	パート・子育てや家事に専念したい	無回答
母親	117 100.0	4 3.4	36 30.8	65 55.6	7 6.0	5 4.3
父親	4 100.0	1 25.0	1 25.0	2 50.0	0 0.0	0 0.0

【(1) 母親】

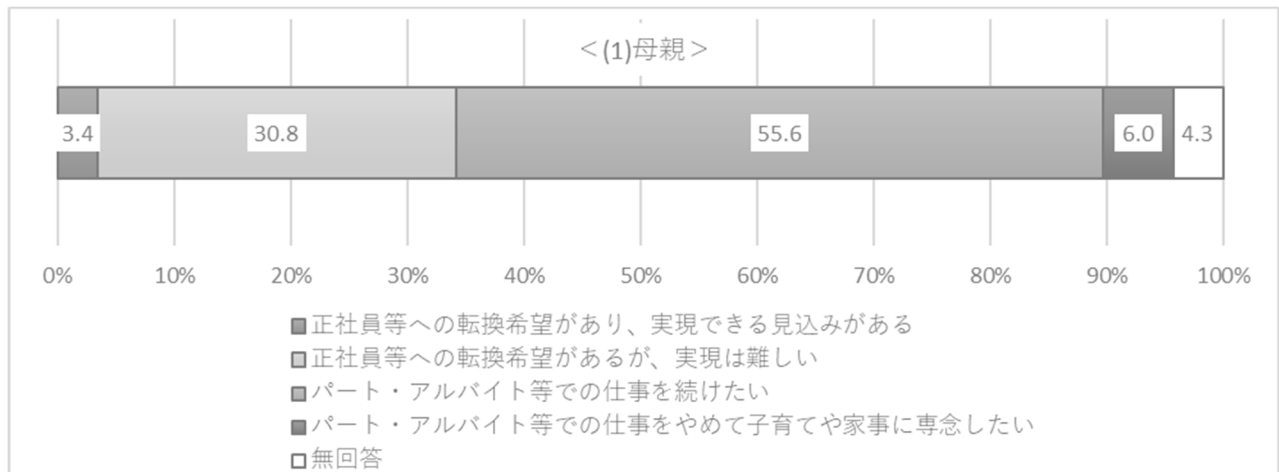

【(2) 父親】

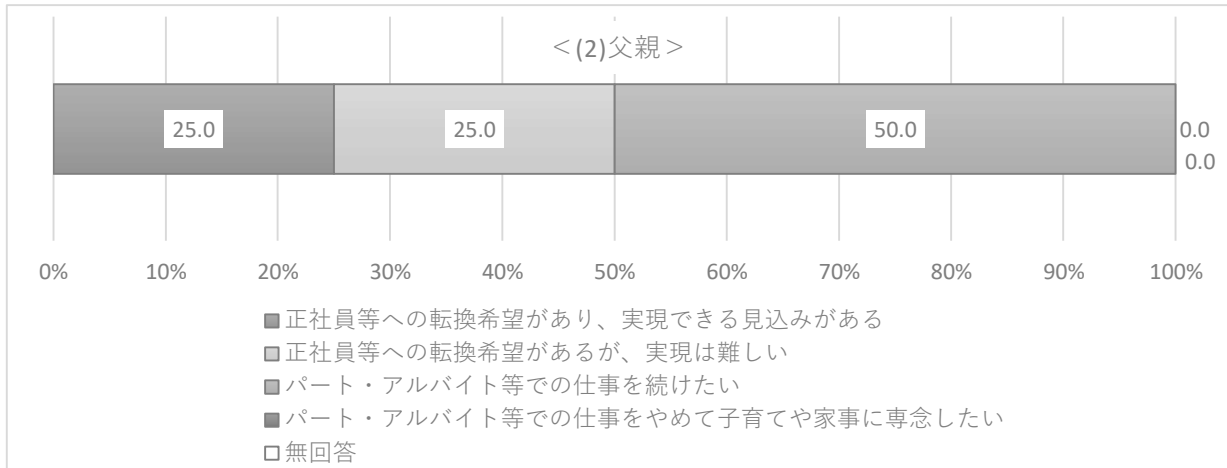

問15. 就労したいという希望はありますか。

(1) 母親、(2) 父親について、それぞれ1つだけ選択
(問13.で「4.もしくは5.」と回答した方のみ。)

就労希望の有無は(1)母親は、「1年より先、一番下の子どもが〇〇歳になったところに就労したい」が45.5%と最も高く、次いで「すぐにでも、もしくは1年以内に就労したい」が23.7%、「子育てや家事などに専念したい(就労の予定はない)」が20.5%となっている。(2)父親は、回答者が4人(有回答者は3人)で、「子育てや家事などに専念したい(就労の予定はない)」「1年より先、一番下の子どもが〇〇歳になったところに就労したい」「すぐにでも、もしくは1年以内に就労したい」がそれぞれ1人となっている。

問15. 就労希望の有無

	全体	(子育てや家事などに専念したい (就労の予定はない))	○1年より先、一番下の子どもが〇〇歳になったところに就労したい	就労しに す ぐ に で も 、 も し く は 1 年 以 内 に	無回答
母親	156 100.0	32 20.5	71 45.5	37 23.7	16 10.3
父親	4 100.0	1 25.0	1 25.0	1 25.0	1 25.0

【(1) 母親】

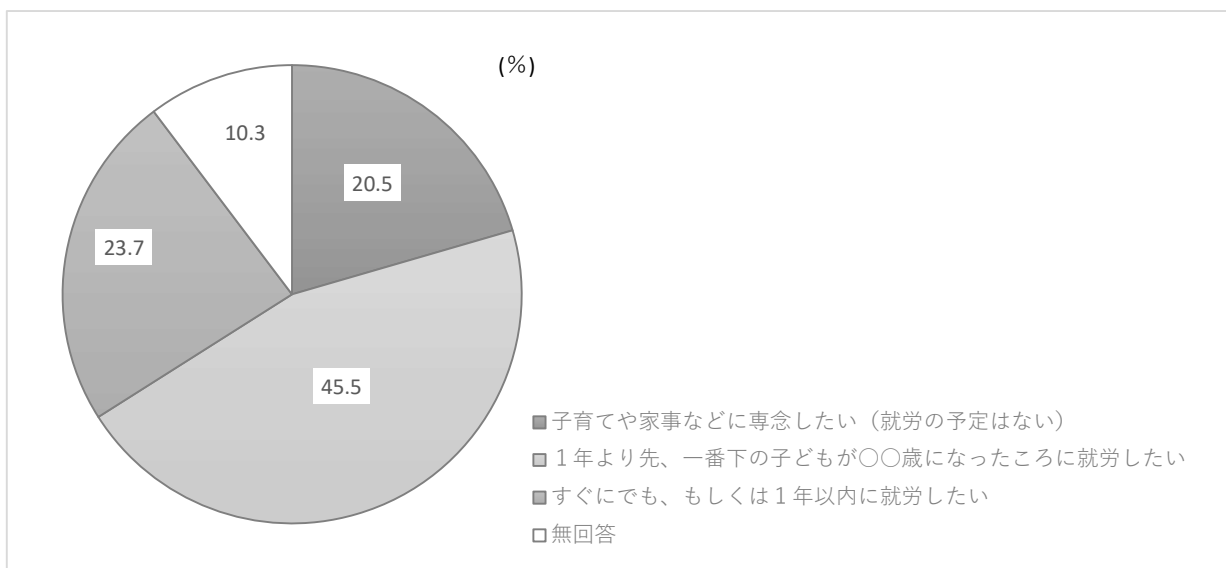

就労希望時の子供の年齢は、(1)母親は、「4～6歳」が39.4%と最も高く、次いで「1～3歳」が28.2%、「7～9歳」が15.5%となっている。希望する就労形態は「パートタイム、アルバイト等」が75.7%、1週あたりの就労希望日数は、「3日」が43.2%、1日あたりの就労希望時間は「5～6時間未満」が37.8%でそれぞれ最も高くなっている。(2)父親は、有回答者は0人となっている。

問15. 就労希望の有無 (子供の年齢)

	全体	1 ～ 3 歳	4 ～ 6 歳	7 ～ 9 歳	1 0 ～ 1 2 歳	無 回 答
母親	71 100.0	20 28.2	28 39.4	11 15.5	5 7.0	7 9.9
父親	1 100.0	0 0.0	0 0.0	0 0.0	0 0.0	1 100.0

【(1) 母親】

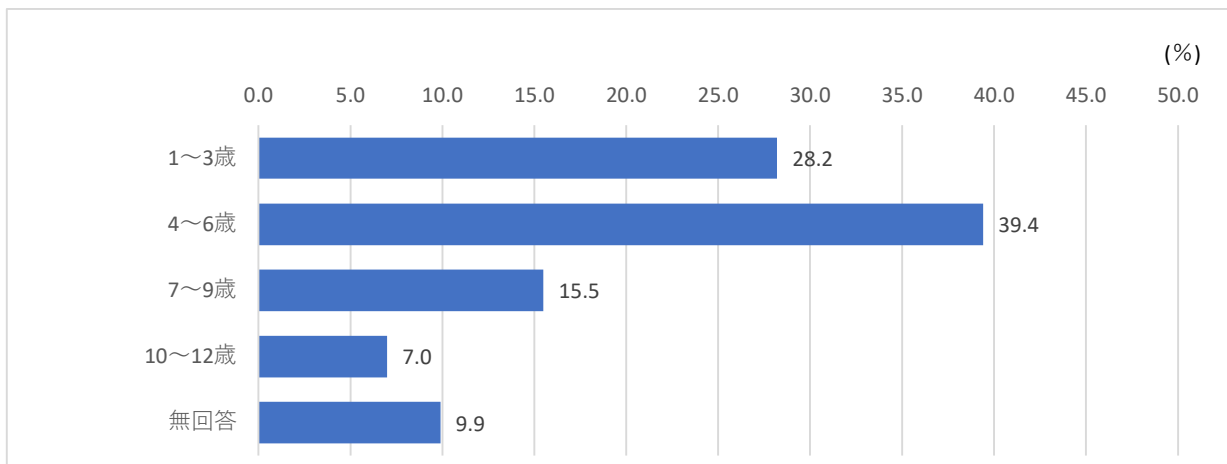

問15. 希望する就労形態

	全体	1 日 8 時 間 程 度 の 就 労 ・	(「 パート タイム 以外 」 以 外) 、 ア ル バ イ ト 等	無 回 答
母親	37 100.0	8 21.6	28 75.7	1 2.7
父親	1 100.0	1 100.0	0 0.0	0 0.0

【(1) 母親】

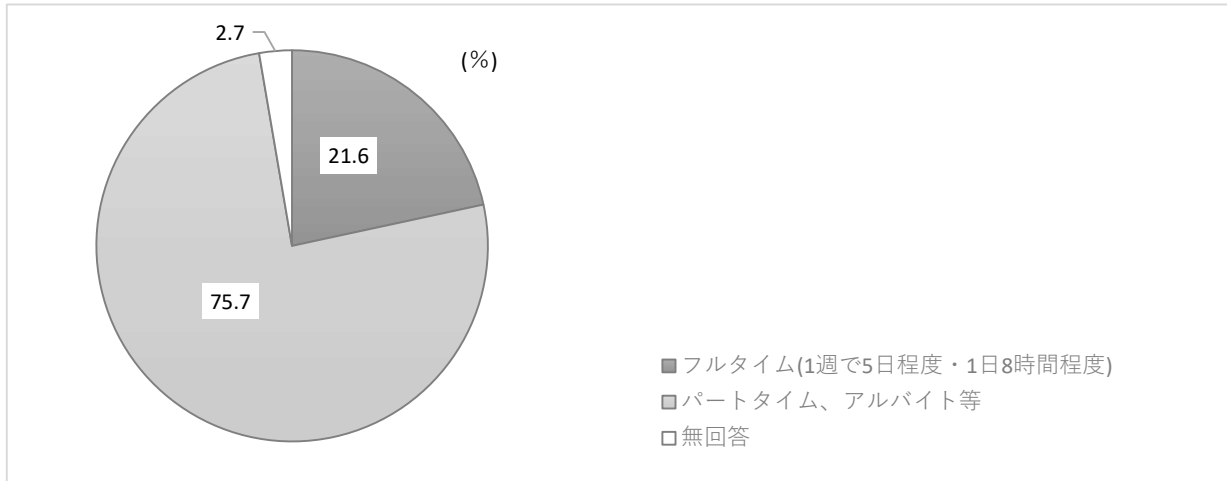

問15. 希望する就労形態 (1週あたりの就労希望日数)

	全体	1日	2日	3日	4日	5日	6日	7日	無回答
母親	37 100.0	0 0.0	1 2.7	16 43.2	7 18.9	3 8.1	0 0.0	0 0.0	10 27.0
父親	1 100.0	0 0.0	0 0.0	0 0.0	0 0.0	0 0.0	0 0.0	0 0.0	1 100.0

【(1) 母親】

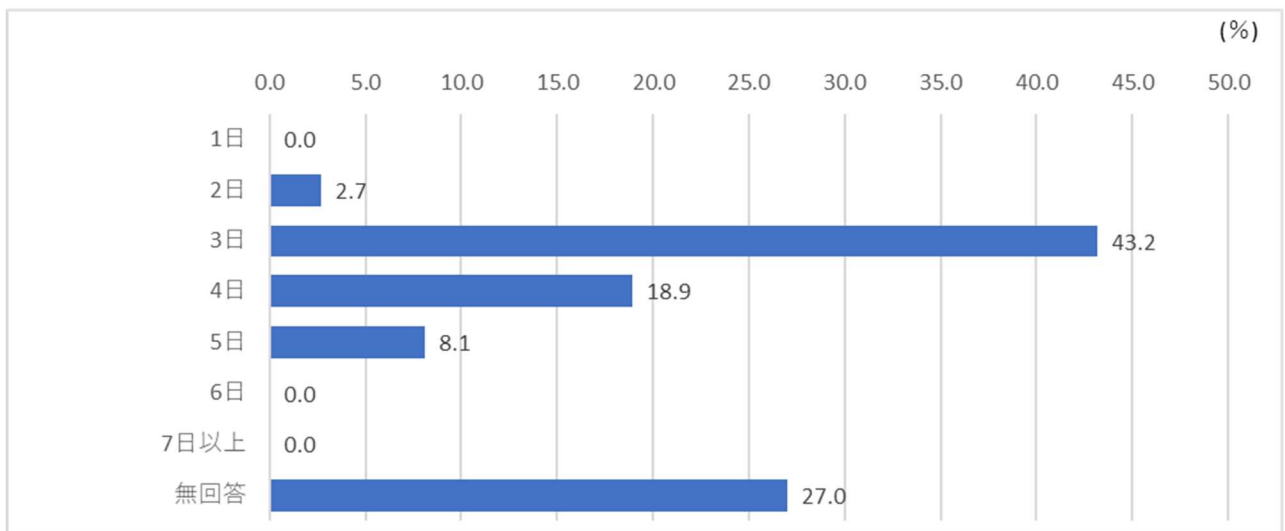

問15. 希望する就労形態（1日あたりの就労希望時間）

	全体	4時間未満	4～5時間未満	5～6時間未満	6～7時間未満	7～8時間未満	8時間以上	無回答
母親	37 100.0	3 8.1	5 13.5	14 37.8	4 10.8	2 5.4	0 0.0	9 24.3
父親	1 100.0	0 0.0	0 0.0	0 0.0	0 0.0	0 0.0	0 0.0	1 100.0

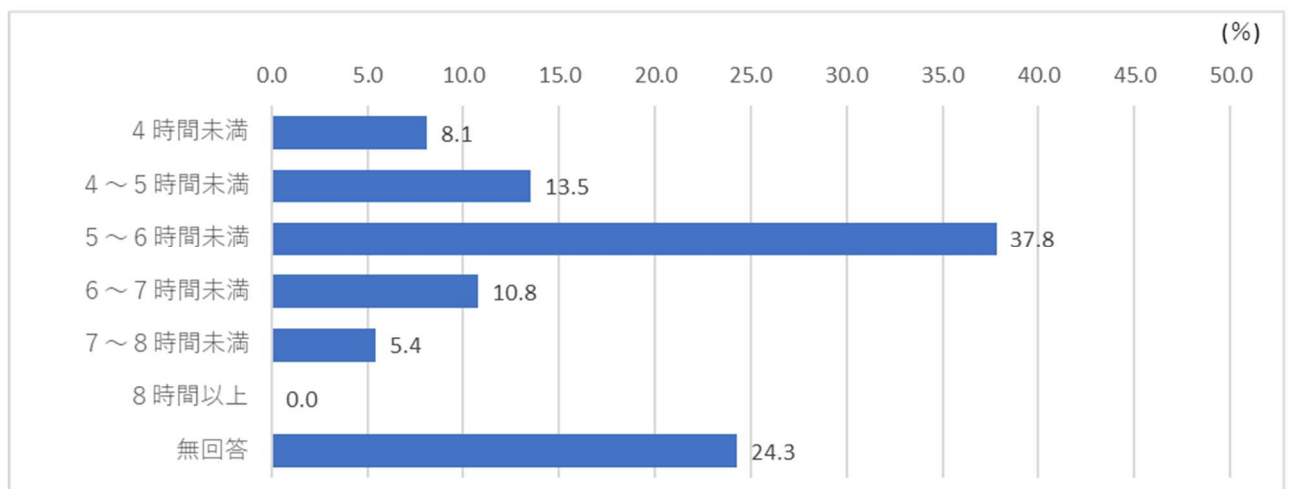

(5) お子さんの平日の教育・保育事業の利用状況について

問16. お子さんは現在、幼稚園や保育所などの「教育・保育の事業」を利用されていますか。(1つ選択)

現在、幼稚園や保育園などの「教育・保育の事業」の利用については、「利用している」が73.1%、「利用していない」が26.7%となっている。

問16. 幼稚園や保育所などの「教育・保育の事業」の利用

全体	利用している	利用していない	無回答
551	403	147	1
100.0	73.1	26.7	0.2

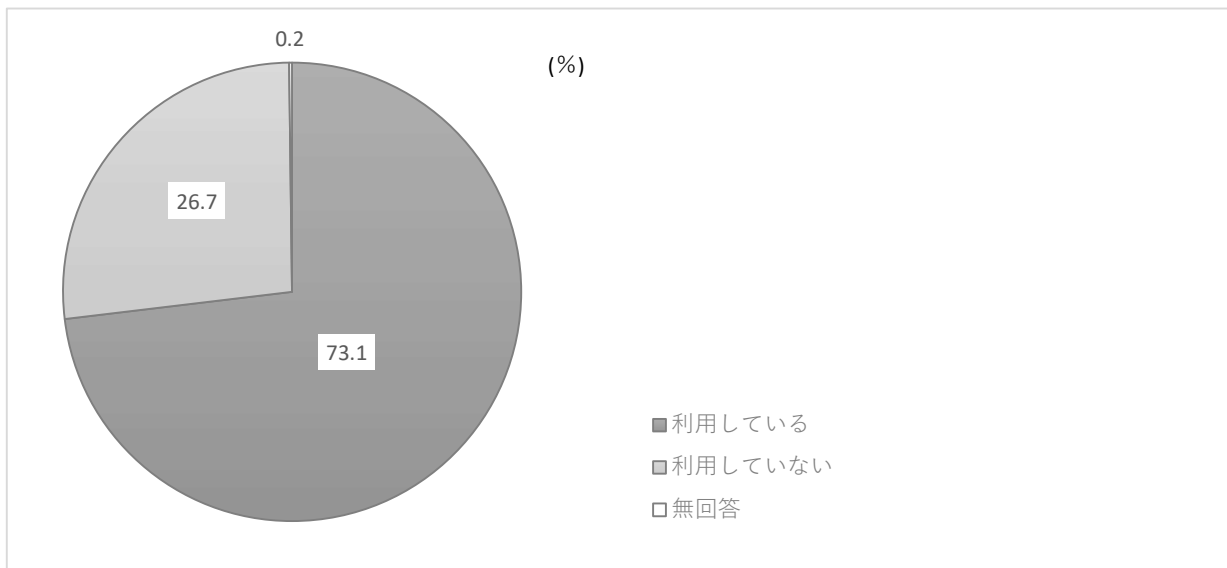

問17. お子さんは、平日どのような教育・保育の事業を利用していますか。
 利用している事業、現在の利用頻度、希望の利用頻度をお答えください。
 (該当するものすべて記入)
 (問16.で「1.」と回答した方のみ。)

現在平日に利用している教育・保育の事業は「私立認定こども園」が31.3%と最も高く、
 次いで「公立認可保育所」が24.6%、「私立認可保育園」「公立認定こども園」がそれぞれ
 10.2%となっている。

問17. 現在利用している「教育・保育の事業」

全体	公立幼稚園	公立幼稚園の預かり保育	私立幼稚園	私立幼稚園の預かり保育	公立認可保育所	私立認可保育園	公立認定こども園	公立認定こども園の預かり保育	私立認定こども園	私立認定こども園の預かり保育	小規模保育施設	事業所内保育施設	企業主導型保育施設	その他の認可外保育施設	ファミリー・サポート・センター事業	その他	無回答
403	38	7	31	1	99	41	41	6	126	9	8	3	3	11	0	4	3
100.0	9.4	1.7	7.7	0.2	24.6	10.2	10.2	1.5	31.3	2.2	2.0	0.7	0.7	2.7	0.0	1.0	0.7

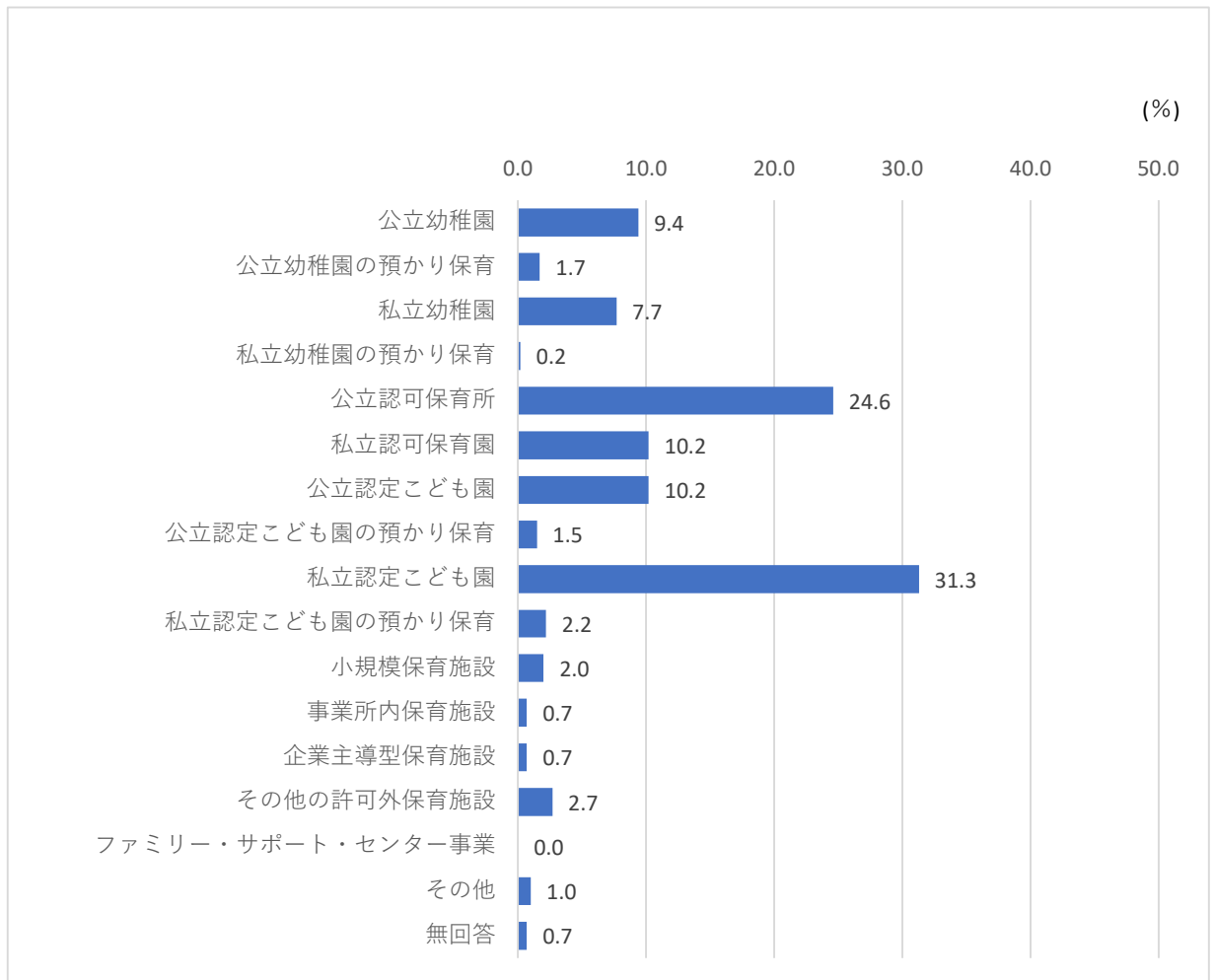

現在利用している日数は、「私立認定こども園」「公立認可保育所」「私立認可保育園」「公立認定こども園」とともに「5日」が最も高く、それぞれ92.1%、93.9%、82.9%、90.2%となっている。1日あたりの利用時間は、「私立認定こども園」では「7～8時間未満」が23.8%と最も高く、「8～9時間未満」が19.0%で続く。また「公立認可保育所」では「9～10時間未満」が28.3%と最も高く、「7～8時間未満」が26.3%で続く。

問17. 現在利用している「教育・保育の事業」（日/週）

	全体	1日	2日	3日	4日	5日	6日	7日	無回答
公立幼稚園	38 100.0	0 0.0	2 5.3	1 2.6	0 0.0	33 86.8	0 0.0	0 0.0	2 5.3
公立幼稚園の預かり保育	7 100.0	4 57.1	1 14.3	1 14.3	0 0.0	0 0.0	0 0.0	0 0.0	1 14.3
私立幼稚園	31 100.0	0 0.0	1 3.2	0 0.0	0 0.0	28 90.3	1 3.2	0 0.0	1 3.2
私立幼稚園の預かり保育	1 100.0	1 100.0	0 0.0	0 0.0	0 0.0	0 0.0	0 0.0	0 0.0	0 0.0
公立認可保育所	99 100.0	0 0.0	0 0.0	0 0.0	2 2.0	93 93.9	2 2.0	0 0.0	2 2.0
私立認可保育園	41 100.0	0 0.0	0 0.0	0 0.0	1 2.4	34 82.9	4 9.8	0 0.0	2 4.9
公立認定こども園	41 100.0	0 0.0	0 0.0	1 2.4	0 0.0	37 90.2	1 2.4	0 0.0	2 4.9
公立認定こども園の預かり保育	6 100.0	2 33.3	2 33.3	1 16.7	0 0.0	0 0.0	0 0.0	0 0.0	1 16.7
私立認定こども園	126 100.0	0 0.0	0 0.0	1 0.8	2 1.6	116 92.1	4 3.2	1 0.8	2 1.6
私立認定こども園の預かり保育	9 100.0	3 33.3	0 0.0	2 22.2	0 0.0	4 44.4	0 0.0	0 0.0	0 0.0
小規模保育施設	8 100.0	0 0.0	0 0.0	0 0.0	0 0.0	7 87.5	0 0.0	0 0.0	1 12.5
事業所内保育施設	3 100.0	2 66.7	1 33.3	0 0.0	0 0.0	0 0.0	0 0.0	0 0.0	0 0.0
企業主導型保育施設	3 100.0	0 0.0	0 0.0	0 0.0	1 33.3	2 66.7	0 0.0	0 0.0	0 0.0
その他の認可外保育施設	11 100.0	1 9.1	0 0.0	1 9.1	2 18.2	4 36.4	2 18.2	0 0.0	1 9.1
ファミリー・サポート・センター事業	0 0.0	0 0.0	0 0.0	0 0.0	0 0.0	0 0.0	0 0.0	0 0.0	0 0.0
その他	4 100.0	3 75.0	0 0.0	1 25.0	0 0.0	0 0.0	0 0.0	0 0.0	0 0.0

問17. 現在利用している「教育・保育の事業」（時間/日）

	全体	3時間未満	4時間未満	5時間未満	6時間未満	7時間未満	8時間未満	9時間未満	10時間以上	無回答	
公立幼稚園	38 100.0	0 0.0	0 0.0	23 60.5	10 26.3	1 2.6	0 0.0	0 0.0	1 2.6	0 0.0	3 7.9
公立幼稚園の預かり保育	7 100.0	4 57.1	0 0.0	0 0.0	0 0.0	0 0.0	0 0.0	0 0.0	0 0.0	0 0.0	3 42.9
私立幼稚園	31 100.0	1 3.2	0 0.0	8 25.8	11 35.5	4 12.9	2 6.5	2 6.5	1 3.2	0 0.0	2 6.5
私立幼稚園の預かり保育	1 100.0	1 100.0	0 0.0	0 0.0	0 0.0	0 0.0	0 0.0	0 0.0	0 0.0	0 0.0	0 0.0
公立認可保育所	99 100.0	0 0.0	0 0.0	0 0.0	1 1.0	6 6.1	26 26.3	20 20.2	28 28.3	17 17.2	1 1.0
私立認可保育園	41 100.0	0 0.0	0 0.0	0 0.0	0 0.0	3 7.3	5 12.2	9 22.0	15 36.6	7 17.1	2 4.9
公立認定こども園	41 100.0	0 0.0	0 0.0	15 36.6	8 19.5	4 9.8	1 2.4	5 12.2	5 12.2	0 0.0	3 7.3
公立認定こども園の預かり保育	6 100.0	5 83.3	0 0.0	0 0.0	0 0.0	0 0.0	1 16.7	0 0.0	0 0.0	0 0.0	0 0.0
私立認定こども園	126 100.0	1 0.8	0 0.0	7 5.6	8 6.3	12 9.5	30 23.8	24 19.0	22 17.5	17 13.5	5 4.0
私立認定こども園の預かり保育	9 100.0	2 22.2	1 11.1	0 0.0	0 0.0	2 22.2	0 0.0	1 11.1	2 22.2	1 11.1	0 0.0
小規模保育施設	8 100.0	0 0.0	0 0.0	0 0.0	0 0.0	1 12.5	0 0.0	2 25.0	3 37.5	0 0.0	2 25.0
事業所内保育施設	3 100.0	0 0.0	1 33.3	0 0.0	0 0.0	0 0.0	1 33.3	0 0.0	1 33.3	0 0.0	0 0.0
企業主導型保育施設	3 100.0	0 0.0	0 0.0	0 0.0	0 0.0	1 33.3	0 0.0	1 33.3	1 33.3	0 0.0	0 0.0
その他の認可外保育施設	11 100.0	1 9.1	1 9.1	0 0.0	1 9.1	1 9.1	0 0.0	1 9.1	1 9.1	5 45.5	0 0.0
ファミリー・サポート・センター事業	0 0.0	0 0.0	0 0.0	0 0.0	0 0.0	0 0.0	0 0.0	0 0.0	0 0.0	0 0.0	0 0.0
その他	4 100.0	3 75.0	1 25.0	0 0.0	0 0.0	0 0.0	0 0.0	0 0.0	0 0.0	0 0.0	0 0.0

現在利用している時間帯は、開始時刻が「私立認定こども園」「公立認可保育所」ともに「8時台」が最も高く、それぞれ52.4%、59.6%となっている。また終了時刻は「私立認定こども園」は「16時台」「公立認可保育所」は「18時台」がそれぞれ30.2%、38.4%と最も高くなっている。

問17. 現在利用している「教育・保育の事業」（開始時刻）

	全体	8時より前	8時台	9時台	10時台	11時台	12時台	13時以降	無回答
公立幼稚園	38	1	25	9	0	0	0	0	3
公立幼稚園の預かり保育	100.0	2.6	65.8	23.7	0.0	0.0	0.0	0.0	7.9
私立幼稚園	31	0	11	14	4	0	0	0	2
私立幼稚園の預かり保育	100.0	0.0	35.5	45.2	12.9	0.0	0.0	0.0	6.5
公立認可保育所	99	29	59	10	0	0	0	0	1
私立認可保育所	100.0	29.3	59.6	10.1	0.0	0.0	0.0	0.0	1.0
公立認定こども園	41	4	23	12	0	0	0	0	2
公立認定こども園の預かり保育	100.0	9.8	56.1	29.3	0.0	0.0	0.0	0.0	4.9
私立認定こども園	126	28	66	29	0	0	0	1	2
私立認定こども園の預かり保育	100.0	22.2	52.4	23.0	0.0	0.0	0.0	0.8	1.6
小規模保育施設	8	4	2	1	0	0	0	0	1
事業所内保育施設	3	0	2	1	0	0	0	0	0
企業主導型保育施設	3	1	1	1	0	0	0	0	0
その他の認可外保育施設	11	3	5	3	0	0	0	0	0
ファミリー・サポート・センター事業	0	0	0	0	0	0	0	0	0
その他	4	0	0	0	2	0	0	2	0
	100.0	0.0	0.0	0.0	50.0	0.0	0.0	50.0	0.0

問17. 現在利用している「教育・保育の事業」（終了時刻）

	全体	14時より前	14時台	15時台	16時台	17時台	18時台	19時以降	無回答
公立幼稚園	38	2	32	0	0	1	0	0	3
公立幼稚園の預かり保育	100.0	5.3	84.2	0.0	0.0	2.6	0.0	0.0	7.9
私立幼稚園	31	3	10	7	5	3	1	0	2
私立幼稚園の預かり保育	100.0	9.7	32.3	22.6	16.1	9.7	3.2	0.0	6.5
公立認可保育所	99	0	0	1	32	26	38	0	2
私立認可保育所	100.0	0.0	0.0	1.0	32.3	26.3	38.4	0.0	2.0
公立認定こども園	41	5	18	2	7	3	4	0	2
公立認定こども園の預かり保育	100.0	12.2	43.9	4.9	17.1	7.3	9.8	0.0	4.9
私立認定こども園	126	2	10	9	38	32	29	4	2
私立認定こども園の預かり保育	100.0	1.6	7.9	7.1	30.2	25.4	23.0	3.2	1.6
小規模保育施設	8	0	0	0	1	3	3	0	1
事業所内保育施設	3	1	0	0	1	0	1	0	0
企業主導型保育施設	3	0	0	0	1	2	0	0	0
その他の認可外保育施設	11	2	0	1	1	2	5	0	0
ファミリー・サポート・センター事業	0	0	0	0	0	0	0	0	0
その他	4	1	1	1	0	1	0	0	0
	100.0	25.0	25.0	25.0	0.0	25.0	0.0	0.0	0.0

希望する利用日数は、「私立認定こども園」「公立認可保育所」ともに「5日」が最も高く、それぞれ46.8%、53.5%となっている。希望する1日あたりの利用時間は、「私立認定こども園」では「7～8時間未満」、「公立認可保育所」では「9～10時間未満」が最も高く、それぞれ14.3%、19.2%となっている。

問17. 希望している「教育・保育の事業」（日/週）

	全体	1日	2日	3日	4日	5日	6日	7日	無回答
公立幼稚園	38	0	0	0	0	22	0	0	16
	100.0	0.0	0.0	0.0	0.0	57.9	0.0	0.0	42.1
公立幼稚園の預かり保育	7	1	1	1	1	0	0	0	3
	100.0	14.3	14.3	14.3	14.3	0.0	0.0	0.0	42.9
私立幼稚園	31	0	0	0	0	9	2	0	20
	100.0	0.0	0.0	0.0	0.0	29.0	6.5	0.0	64.5
私立幼稚園の預かり保育	1	0	1	0	0	0	0	0	0
	100.0	0.0	100.0	0.0	0.0	0.0	0.0	0.0	0.0
公立認可保育所	99	0	0	0	2	53	6	0	38
	100.0	0.0	0.0	0.0	2.0	53.5	6.1	0.0	38.4
私立認可保育園	41	0	0	0	0	18	1	0	22
	100.0	0.0	0.0	0.0	0.0	43.9	2.4	0.0	53.7
公立認定こども園	41	0	0	0	0	20	1	0	20
	100.0	0.0	0.0	0.0	0.0	48.8	2.4	0.0	48.8
公立認定こども園の預かり保育	6	1	4	0	0	1	0	0	0
	100.0	16.7	66.7	0.0	0.0	16.7	0.0	0.0	0.0
私立認定こども園	126	0	0	0	0	59	7	0	60
	100.0	0.0	0.0	0.0	0.0	46.8	5.6	0.0	47.6
私立認定こども園の預かり保育	9	1	0	0	0	4	0	0	4
	100.0	11.1	0.0	0.0	0.0	44.4	0.0	0.0	44.4
小規模保育施設	8	0	0	0	0	4	0	0	4
	100.0	0.0	0.0	0.0	0.0	50.0	0.0	0.0	50.0
事業所内保育施設	3	1	0	0	0	0	0	0	2
	100.0	33.3	0.0	0.0	0.0	0.0	0.0	0.0	66.7
企業主導型保育施設	3	0	0	0	2	1	0	0	0
	100.0	0.0	0.0	0.0	66.7	33.3	0.0	0.0	0.0
その他の認可外保育施設	11	1	0	0	1	2	0	1	6
	100.0	9.1	0.0	0.0	9.1	18.2	0.0	9.1	54.5
ファミリー・サポート・センター事業	0	0	0	0	0	0	0	0	0
	0.0	0.0	0.0	0.0	0.0	0.0	0.0	0.0	0.0
その他	4	0	0	1	0	0	0	0	3
	100.0	0.0	0.0	25.0	0.0	0.0	0.0	0.0	75.0

問17. 希望している「教育・保育の事業」（時間/日）

	全体	3時間未満	3～4時間未満	4～5時間未満	5～6時間未満	6～7時間未満	7～8時間未満	8～9時間未満	9～10時間未満	10時間以上	無回答
公立幼稚園	38	0	0	5	3	7	4	0	0	1	18
	100.0	0.0	0.0	13.2	7.9	18.4	10.5	0.0	0.0	2.6	47.4
公立幼稚園の預かり保育	7	3	1	0	0	0	0	0	0	0	3
	100.0	42.9	14.3	0.0	0.0	0.0	0.0	0.0	0.0	0.0	42.9
私立幼稚園	31	0	0	0	2	2	5	1	0	1	20
	100.0	0.0	0.0	0.0	6.5	6.5	16.1	3.2	0.0	3.2	64.5
私立幼稚園の預かり保育	1	1	0	0	0	0	0	0	0	0	0
	100.0	100.0	0.0	0.0	0.0	0.0	0.0	0.0	0.0	0.0	0.0
公立認可保育所	99	0	0	0	2	5	9	10	19	18	36
	100.0	0.0	0.0	0.0	2.0	5.1	9.1	10.1	19.2	18.2	36.4
私立認可保育園	41	0	0	0	0	3	2	6	3	5	22
	100.0	0.0	0.0	0.0	0.0	7.3	4.9	14.6	7.3	12.2	53.7
公立認定こども園	41	0	0	2	4	8	2	1	3	0	21
	100.0	0.0	0.0	4.9	9.8	19.5	4.9	2.4	7.3	0.0	51.2
公立認定こども園の預かり保育	6	3	1	0	0	0	0	1	0	0	1
	100.0	50.0	16.7	0.0	0.0	0.0	0.0	16.7	0.0	0.0	16.7
私立認定こども園	126	0	0	0	1	10	18	13	10	14	60
	100.0	0.0	0.0	0.0	0.8	7.9	14.3	10.3	7.9	11.1	47.6
私立認定こども園の預かり保育	9	1	0	0	0	1	1	1	1	0	4
	100.0	11.1	0.0	0.0	0.0	11.1	11.1	11.1	11.1	0.0	44.4
小規模保育施設	8	0	0	0	0	0	0	2	1	1	4
	100.0	0.0	0.0	0.0	0.0	0.0	0.0	25.0	12.5	12.5	50.0
事業所内保育施設	3	1	0	1	0	0	0	0	0	0	1
	100.0	33.3	0.0	33.3	0.0	0.0	0.0	0.0	0.0	0.0	33.3
企業主導型保育施設	3	0	0	0	0	1	1	0	1	0	0
	100.0	0.0	0.0	0.0	0.0	33.3	33.3	0.0	33.3	0.0	0.0
その他の認可外保育施設	11	1	1	0	0	0	0	2	0	2	5
	100.0	9.1	9.1	0.0	0.0	0.0	0.0	18.2	0.0	18.2	45.5
ファミリー・サポート・センター事業	0	0	0	0	0	0	0	0	0	0	0
	0.0	0.0	0.0	0.0	0.0	0.0	0.0	0.0	0.0	0.0	0.0
その他	4	0	0	0	1	0	0	0	0	0	3
	100.0	0.0	0.0	0.0	25.0	0.0	0.0	0.0	0.0	0.0	75.0

希望している時間帯は、開始時刻が「私立認定こども園」「公立認可保育所」ともに「8時台」が最も高く、それぞれ29.4%、31.3%となっている。また終了時刻は「私立認定こども園」は「16時台」「公立認可保育所」は「18時台」がそれぞれ17.5%、27.3%と最も高くなっている。

問17. 希望している「教育・保育の事業」（開始時刻）

	全体	8時より前	8時台	9時台	10時台	11時台	12時台	13時以降	無回答
公立幼稚園	38	1	15	7	0	0	0	0	15
	100.0	2.6	39.5	18.4	0.0	0.0	0.0	0.0	39.5
公立幼稚園の預かり保育	7	0	0	0	0	0	0	4	3
	100.0	0.0	0.0	0.0	0.0	0.0	0.0	57.1	42.9
私立幼稚園	31	0	8	3	0	0	0	0	20
	100.0	0.0	25.8	9.7	0.0	0.0	0.0	0.0	64.5
私立幼稚園の預かり保育	1	0	0	0	0	0	0	1	0
	100.0	0.0	0.0	0.0	0.0	0.0	0.0	100.0	0.0
公立認可保育所	99	24	31	8	0	0	0	0	36
	100.0	24.2	31.3	8.1	0.0	0.0	0.0	0.0	36.4
私立認可保育園	41	4	10	5	0	0	0	0	22
	100.0	9.8	24.4	12.2	0.0	0.0	0.0	0.0	53.7
公立認定こども園	41	2	13	6	0	0	0	0	20
	100.0	4.9	31.7	14.6	0.0	0.0	0.0	0.0	48.8
公立認定こども園の預かり保育	6	0	0	1	0	0	0	4	1
	100.0	0.0	0.0	16.7	0.0	0.0	0.0	66.7	16.7
私立認定こども園	126	15	37	14	0	0	0	0	60
	100.0	11.9	29.4	11.1	0.0	0.0	0.0	0.0	47.6
私立認定こども園の預かり保育	9	0	2	2	0	0	0	1	4
	100.0	0.0	22.2	22.2	0.0	0.0	0.0	11.1	44.4
小規模保育施設	8	2	2	0	0	0	0	0	4
	100.0	25.0	25.0	0.0	0.0	0.0	0.0	0.0	50.0
事業所内保育施設	3	0	0	1	0	0	0	0	2
	100.0	0.0	0.0	33.3	0.0	0.0	0.0	0.0	66.7
企業主導型保育施設	3	1	1	1	0	0	0	0	0
	100.0	33.3	33.3	33.3	0.0	0.0	0.0	0.0	0.0
その他の認可外保育施設	11	1	3	2	0	0	0	0	5
	100.0	9.1	27.3	18.2	0.0	0.0	0.0	0.0	45.5
ファミリー・サポート・センター事業	0	0	0	0	0	0	0	0	0
	0.0	0.0	0.0	0.0	0.0	0.0	0.0	0.0	0.0
その他	4	0	0	1	0	0	0	0	3
	100.0	0.0	0.0	25.0	0.0	0.0	0.0	0.0	75.0

問17. 希望している「教育・保育の事業」（終了時刻）

	全体	14時より前	14時台	15時台	16時台	17時台	18時台	19時以降	無回答
公立幼稚園	38	0	8	3	9	2	1	0	15
	100.0	0.0	21.1	7.9	23.7	5.3	2.6	0.0	39.5
公立幼稚園の預かり保育	7	0	0	0	2	2	0	0	3
	100.0	0.0	0.0	0.0	28.6	28.6	0.0	0.0	42.9
私立幼稚園	31	0	0	3	6	1	0	1	20
	100.0	0.0	0.0	9.7	19.4	3.2	0.0	3.2	64.5
私立幼稚園の預かり保育	1	0	0	0	0	1	0	0	0
	100.0	0.0	0.0	0.0	0.0	100.0	0.0	0.0	0.0
公立認可保育所	99	0	0	2	12	18	27	4	36
	100.0	0.0	0.0	2.0	12.1	18.2	27.3	4.0	36.4
私立認可保育園	41	0	0	0	5	4	8	2	22
	100.0	0.0	0.0	0.0	12.2	9.8	19.5	4.9	53.7
公立認定こども園	41	0	4	5	8	3	0	1	20
	100.0	0.0	9.8	12.2	19.5	7.3	0.0	2.4	48.8
公立認定こども園の預かり保育	6	0	0	0	2	1	2	0	1
	100.0	0.0	0.0	0.0	33.3	16.7	33.3	0.0	16.7
私立認定こども園	126	0	1	2	22	19	16	6	60
	100.0	0.0	0.8	1.6	17.5	15.1	12.7	4.8	47.6
私立認定こども園の預かり保育	9	0	0	0	1	2	2	0	4
	100.0	0.0	0.0	0.0	11.1	22.2	22.2	0.0	44.4
小規模保育施設	8	0	0	0	0	2	1	1	4
	100.0	0.0	0.0	0.0	0.0	25.0	12.5	12.5	50.0
事業所内保育施設	3	0	1	0	0	0	0	0	2
	100.0	0.0	33.3	0.0	0.0	0.0	0.0	0.0	66.7
企業主導型保育施設	3	0	0	0	2	1	0	0	0
	100.0	0.0	0.0	0.0	66.7	33.3	0.0	0.0	0.0
その他の認可外保育施設	11	2	0	0	0	1	2	1	5
	100.0	18.2	0.0	0.0	0.0	9.1	18.2	9.1	45.5
ファミリー・サポート・センター事業	0	0	0	0	0	0	0	0	0
	0.0	0.0	0.0	0.0	0.0	0.0	0.0	0.0	0.0
その他	4	0	0	1	0	0	0	0	3
	100.0	0.0	0.0	25.0	0.0	0.0	0.0	0.0	75.0

問18. 現在、利用している、利用していないにかかわらず、お子さんの平日の教育・保育の事業として、利用したいと考える事業をお答えください。(複数選択可)

平日に利用を希望する「教育・保育の事業」は、「私立認定こども園」が36.8%と最も高く、次いで「公立認可保育所」が32.7%、「公立認定こども園」が26.0%となっている。

問18. 平日に利用を希望する「教育・保育の事業」

全体	公立幼稚園	公立幼稚園の預かり保育	私立幼稚園	私立幼稚園の預かり保育	公立認可保育所	私立認可保育園	公立認定こども園	公立認定こども園の預かり保育	私立認定こども園	私立認定こども園の預かり保育	小規模保育施設	事業所内保育施設	企業主導型保育施設	その他の認可外の保育施設	ファミリー・サポート・センター事業	その他	無回答
551	129	67	81	53	180	78	143	63	203	56	25	21	11	7	36	6	53
100.0	23.4	12.2	14.7	9.6	32.7	14.2	26.0	11.4	36.8	10.2	4.5	3.8	2.0	1.3	6.5	1.1	9.6

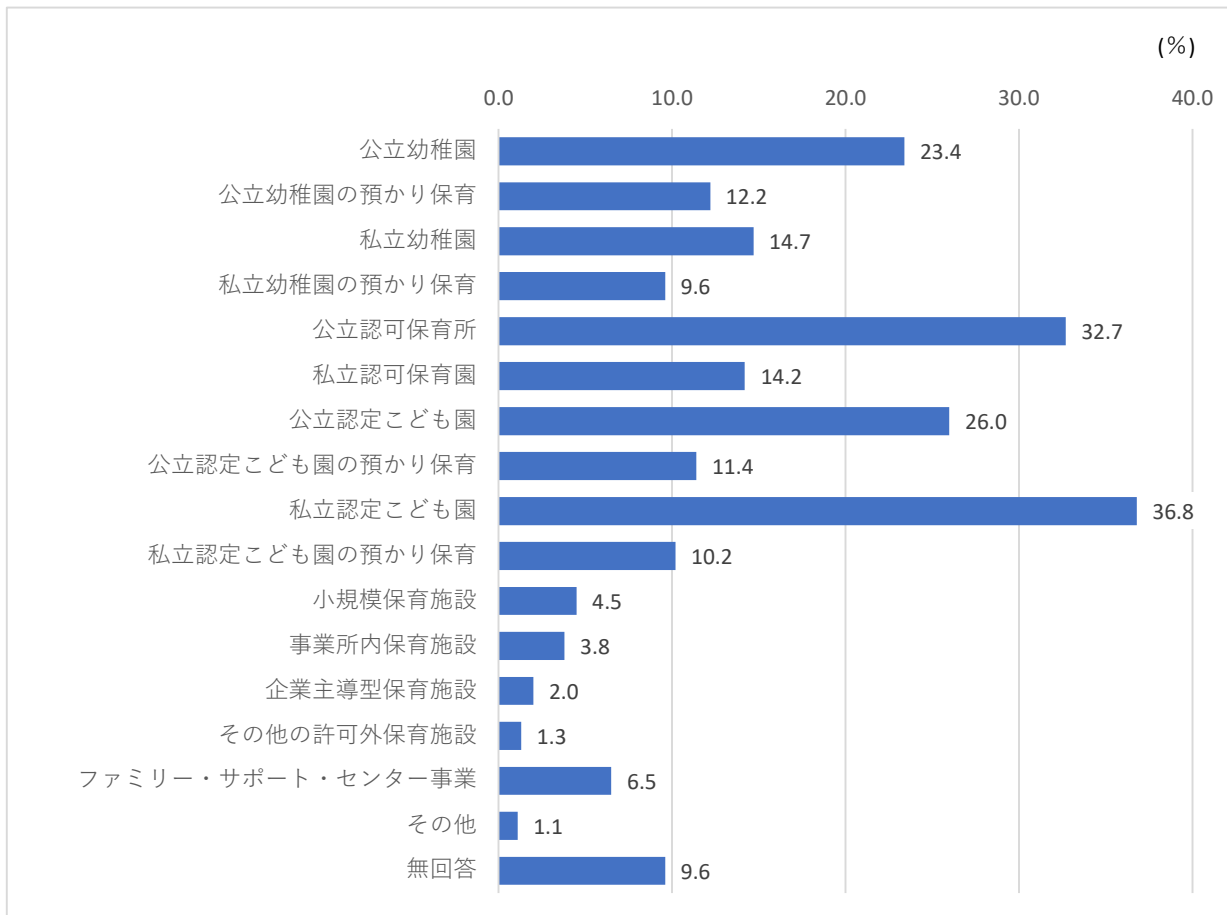

問19. 第2子以降の保育料無償化（令和5年4月1日～）により、今後、ご自身の世帯において一番に期待することは何ですか？（1つ選択）

第2子以降の保育料無償化により、今後期待できることは、「余裕が出た資金を子どもの将来のための貯蓄・保険・生活費等に充てることができる」が39.6%と最も高く、次いで「余裕が出た資金を教育費に充てることができる」が21.8%、「余裕が出た資金を子どもに限定しない費用(貯蓄・保険・日常生活費・娯楽費等)に充てることができる」が17.2%となっている。

問19. 第2子以降の保育料無償化により、今後期待できること

全体	余裕が出た資金を教育費に充てる	余裕が出た資金を子どもの将来のための貯蓄・保険・生活費等に充てる	余裕が出た資金(貯蓄・娯楽費等)に充てる	余裕が出た資金を子どもに限定しない費用(貯蓄・保険・日常生活費)に充てる	予定の子どもの数を増やすことができる	よくわからない	その他	期待しない	無回答
551	120	218	95	12	37	12	37	20	
100.0	21.8	39.6	17.2	2.2	6.7	2.2	6.7	3.6	

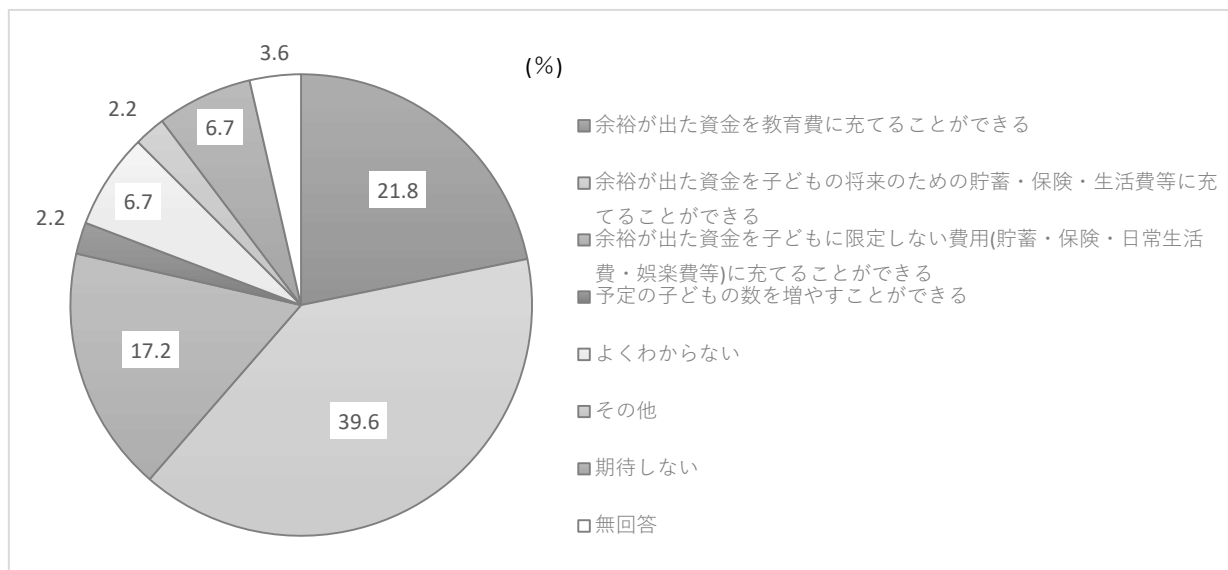

問20. 第2子以降の保育料無償化（令和5年4月1日～）で、予定の子どもの数を何人増やしたいとお考えですか？（1つ選択）
 （問19.で「4.」を選択した方のみ）

第2子以降の保育料無償化により、増える子どもの予定数は、「1人」が66.7%と最も高く、次いで「2人」「人数は決めていないが、増やしたい」がともに16.7%となっている。

問20. 第2子以降の保育料無償化により、増える子どもの予定数

全体	1人	2人	3人以上	増人や数は決めていないが、	その他
12	8	2	0	2	0
100.0	66.7	16.7	0.0	16.7	0.0

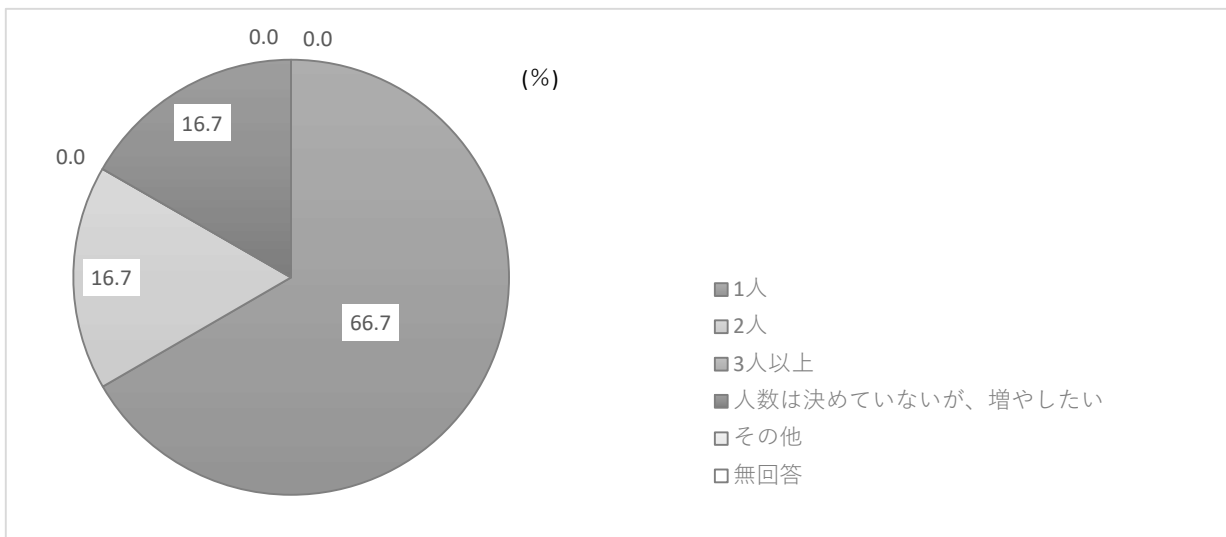

問21. 公立保育所や幼稚園の施設老朽化や児童数が減少していることを鑑み、限定子ども園に一本化した際に、期待したいことは何ですか？（上位3つまで○）

認定こども園に一本化した際に、期待したいことは、「安心安全な保育環境」が65.0%と最も高く、次いで「幼児教育の充実」が55.9%、「保育サービスの充実」が41.4%となっている。

問21. 認定こども園に一本化した際に、期待したいこと

全体	幼児教育の充実	待機児童の解消	施設・園庭の整備	安心安全な保育環境	保育サービスの充実	校区内の小学校との連携強化	地域とのつながり強化	よくわからない	その他	無回答
551	308	188	215	358	228	76	20	38	24	9
100.0	55.9	34.1	39.0	65.0	41.4	13.8	3.6	6.9	4.4	1.6

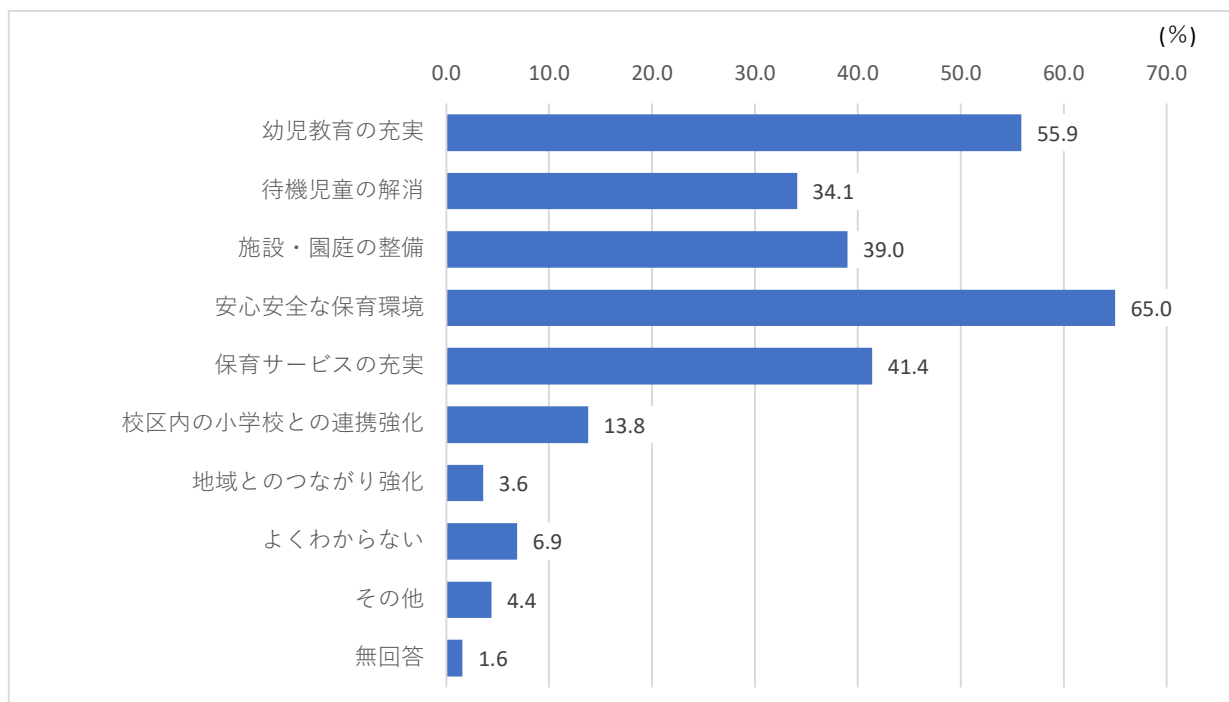

問22. 問21と同様の理由で、公立保育所や幼稚園の民営化を考えるうえで、期待したいことや不安に思うことは何ですか？
 (「1」～「13」を選択する方は、上位3つまで〇)

公立保育園や幼稚園の民営化を考えるうえで、期待したいことや不安に思うことは、「安心安全な保育環境」が47.4%と最も高く、次いで「幼児教育の充実」が37.7%、「保育料以外の料金が高くなること」が32.7%となっている。

問22. 公立保育所や幼稚園の民営化を考えるうえで、期待したいことや不安

全体	幼児教育の充実	待機児童の解消	施設・園庭の整備	安心安全な保育環境	保育サービスの充実	校区内の小学校との連携強化	地域とのつながり強化	公立とほぼ同等程度の機能があること	保育士・幼稚園教諭が全て替わる	公立とは違う保育・教育になる	保育料以外の料金が高くなること	民間事業者が運営すること	その他	よくわからない	期待や不安はない	無回答
551	208	111	144	261	167	44	7	55	66	47	180	55	7	40	19	9
100.0	37.7	20.1	26.1	47.4	30.3	8.0	1.3	10.0	12.0	8.5	32.7	10.0	1.3	7.3	3.4	1.6

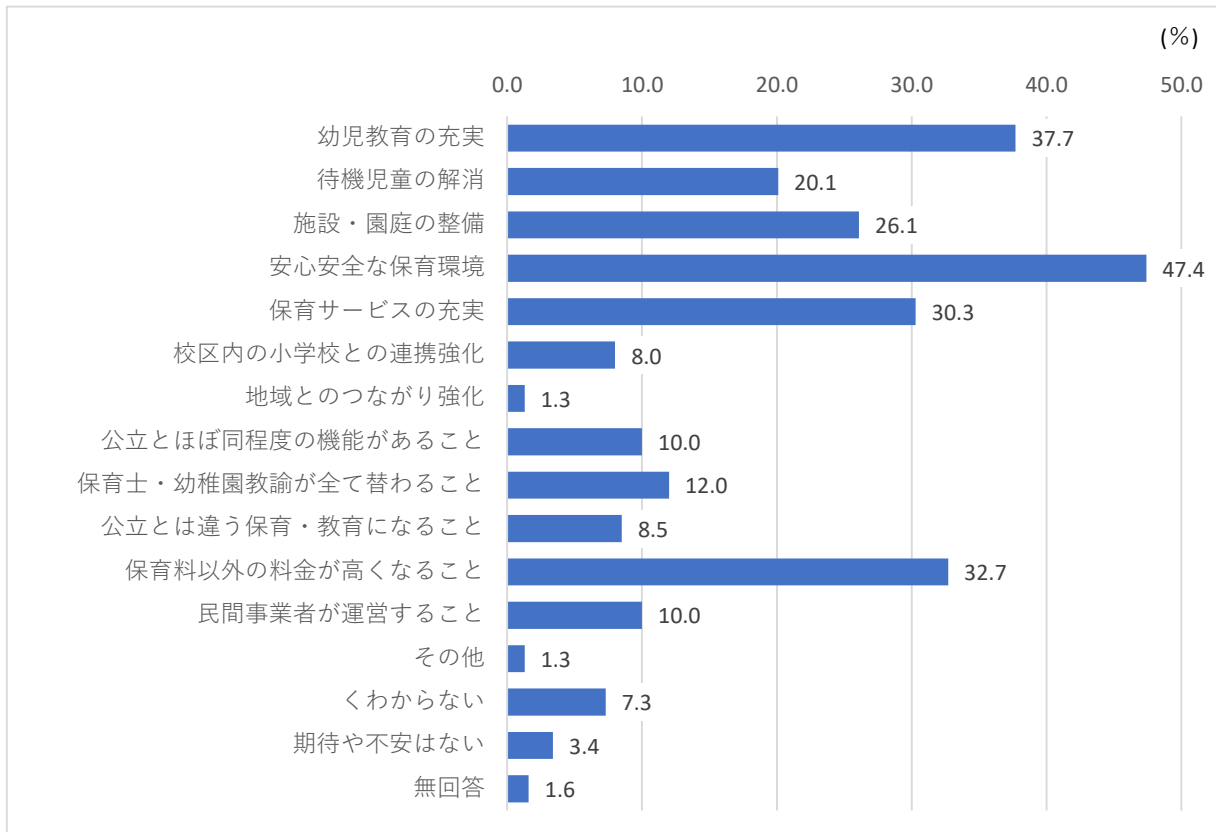

(6) 子育て支援事業の利用状況について

問23-1. お子さんは、現在、地域子育て支援拠点（つどいの広場）を利用していますか。（1つ選択）

地域子育て支援拠点（つどいの広場）の利用については、「利用していない」が79.5%、「利用している」が18.1%となっている。

問23. 地域子育て支援拠点（つどいの広場）の利用

全体	利用している	利用していない	無回答
551	100	438	13
100.0	18.1	79.5	2.4

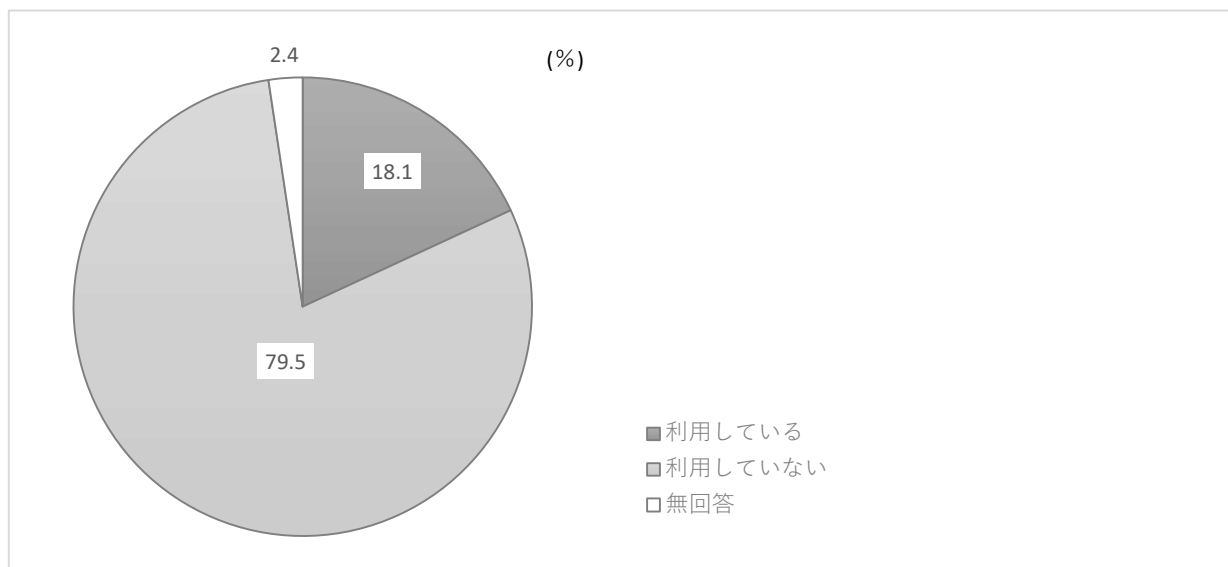

問23-2. 利用されている方については、おおよその利用回数をご記入ください。
 (問23-1.で「1。」を選択した方のみ。)

地域子育て支援拠点(つどいの広場)の利用回数は、「1～5回」が74.0%と最も高く、次いで「6～10回」が19.0%、「11～15回」が2.0%となっている。

問23. 地域子育て支援拠点(つどいの広場)の利用回数

全体	1	6	1	1	無回答
	～	～	1	6	
	5	1	～	～	
	回	0	1	2	
		回	5	0	
			回	回	
100	74	19	2	1	4
100.0	74.0	19.0	2.0	1.0	4.0

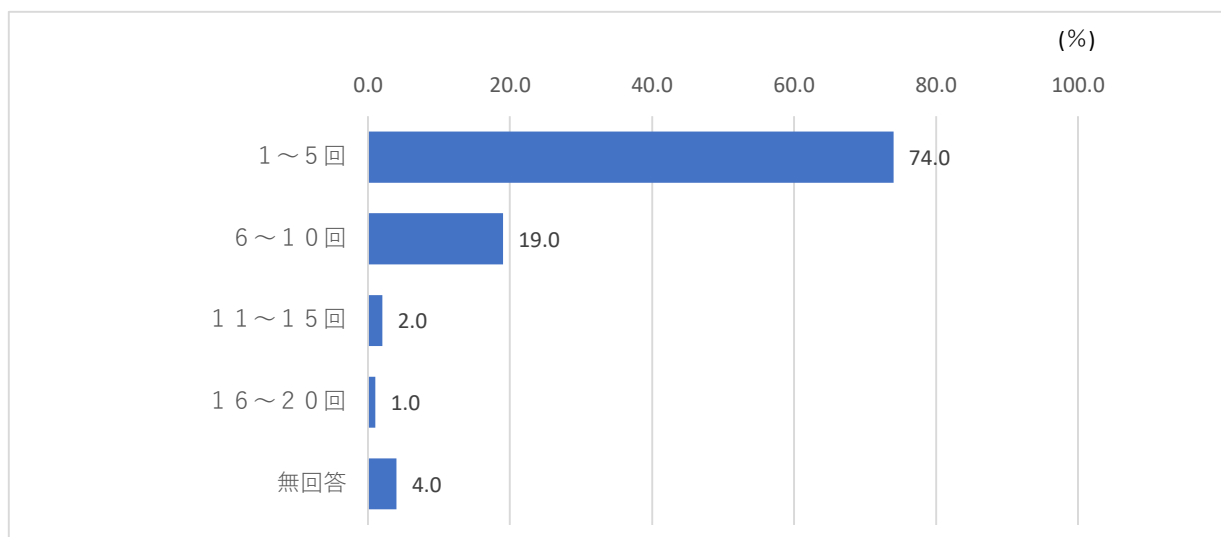

問24. このサービスを利用される理由は何ですか。(項目ごとに1つ選択)

地域子育て支援拠点(つどいの広場)の利用する理由は、「全くそう思う」+「そう思う」の合計をみると「子どもが自由に楽しく遊べる」が96.0%と最も高く、次いで「スタッフに気軽に相談ができる」「安全で衛生的なので安心して遊べる」がともに87.0%となっている。

問24. サービスを利用される理由

	全体	全くそう思う	そう思う	そう思わない	全くそう思わない	無回答
子どもが自由に楽しく遊べる	100 100.0	51 51.0	45 45.0	1 1.0	0 0.0	3 3.0
子どもに友達ができる	100 100.0	16 16.0	51 51.0	25 25.0	6 6.0	2 2.0
保護者同士の知り合い・友達の輪が広がる	100 100.0	21 21.0	55 55.0	19 19.0	3 3.0	2 2.0
保護者自身の息抜きができる	100 100.0	27 27.0	46 46.0	25 25.0	0 0.0	2 2.0
子育てに関する情報や知識が得られる	100 100.0	20 20.0	65 65.0	11 11.0	2 2.0	2 2.0
スタッフに気軽に相談ができる	100 100.0	25 25.0	62 62.0	10 10.0	0 0.0	3 3.0
育児コーディネーターに相談できる	100 100.0	17 17.0	52 52.0	23 23.0	4 4.0	4 4.0
安全で衛生的なので安心して遊べる	100 100.0	31 31.0	56 56.0	11 11.0	0 0.0	2 2.0
定期的に行事がある	100 100.0	31 31.0	54 54.0	9 9.0	3 3.0	3 3.0
その他	100 100.0	1 1.0	0 0.0	0 0.0	1 1.0	98 98.0

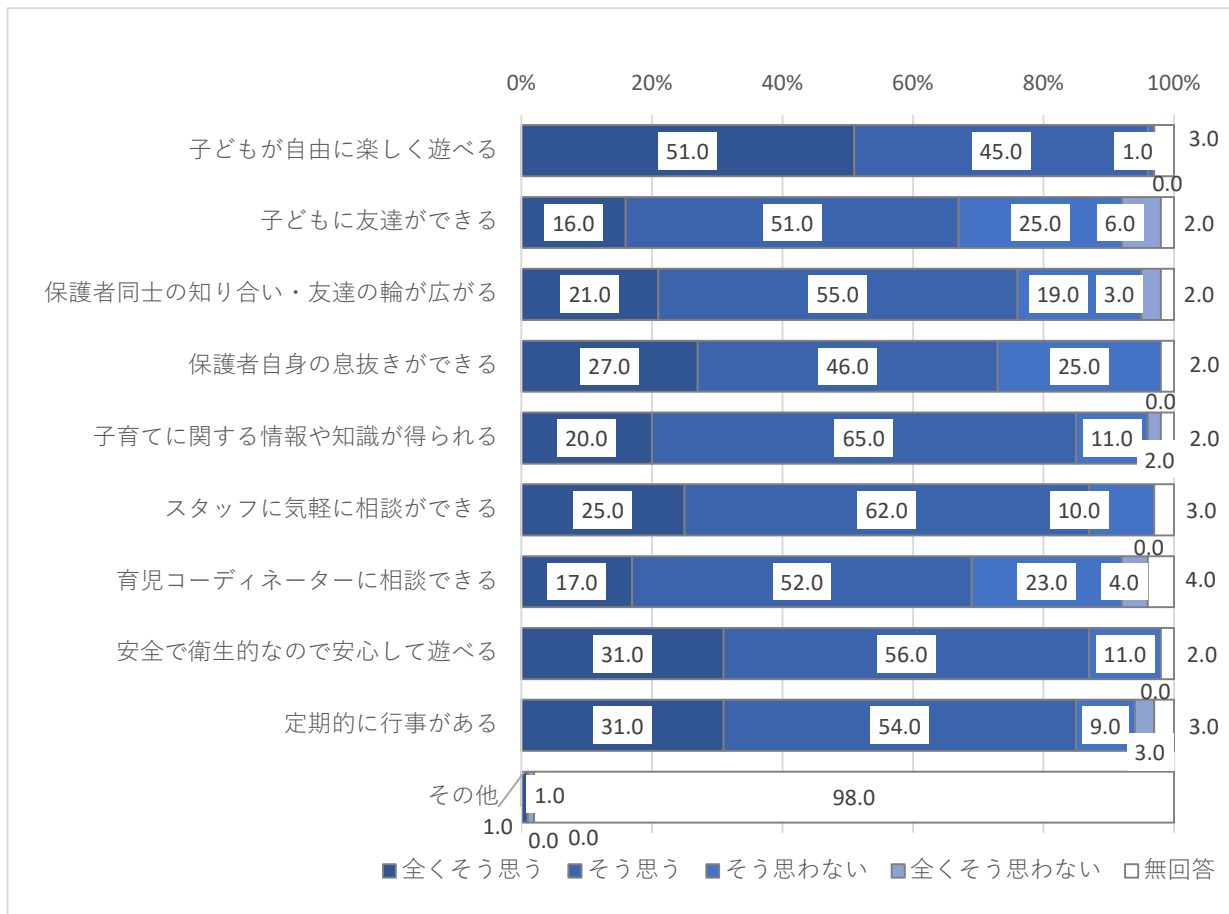

問25. このサービスを最初に知ったきっかけは何ですか。(1つ選択)

地域子育て支援拠点(つどいの広場)を知ったきっかけは、「施設の利用案内チラシ(こんにちは赤ちゃん訪問配布)」が32.0%と最も高く、次いで「香芝市ホームページ」が23.0%、「知人からの口コミ」が18.0%となっている。

問25. 地域子育て支援拠点(つどいの広場)を知ったきっかけ

全体	施設の利用案内チラシ(こんにちは赤ちゃん訪問配布)	香芝市ホームページ	香芝市のインスタグラム	知人からの口コミ	家族からのすすめ	保健センター(保健師)の紹介	広報かしばの掲載記事	その他	無回答
100	32	23	0	18	2	8	7	2	8
100.0	32.0	23.0	0.0	18.0	2.0	8.0	7.0	2.0	8.0

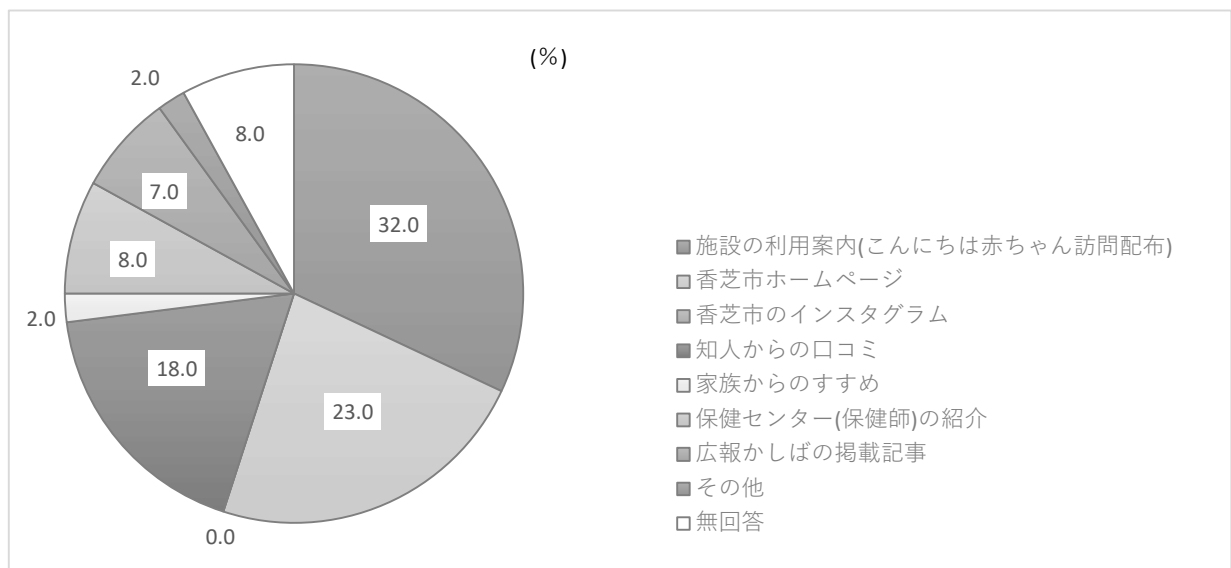

問26. 問23のような地域子育て支援拠点（つどいの広場）について、今は利用していないが、できれば今後利用したい、あるいは、利用日数を増やしたいと思いますか。

地域子育て支援拠点（つどいの広場）の利用希望は、「幼稚園・保育園等に通っているため、利用対象ではない」が62.1%と最も高く、次いで「新たに利用したい、利用日数を増やしたいとは思わない」が13.1%、「利用していないが、今後利用したい」が10.2%となっている。

問26. 地域子育て支援拠点（つどいの広場）の利用希望、利用希望日数

全体	今利用していないが、	すでに利用しているが、	幼稚園・保育園等、利用対象ではない	新たに利用したい、利用日数を	無回答
551	56	51	342	72	30
100.0	10.2	9.3	62.1	13.1	5.4

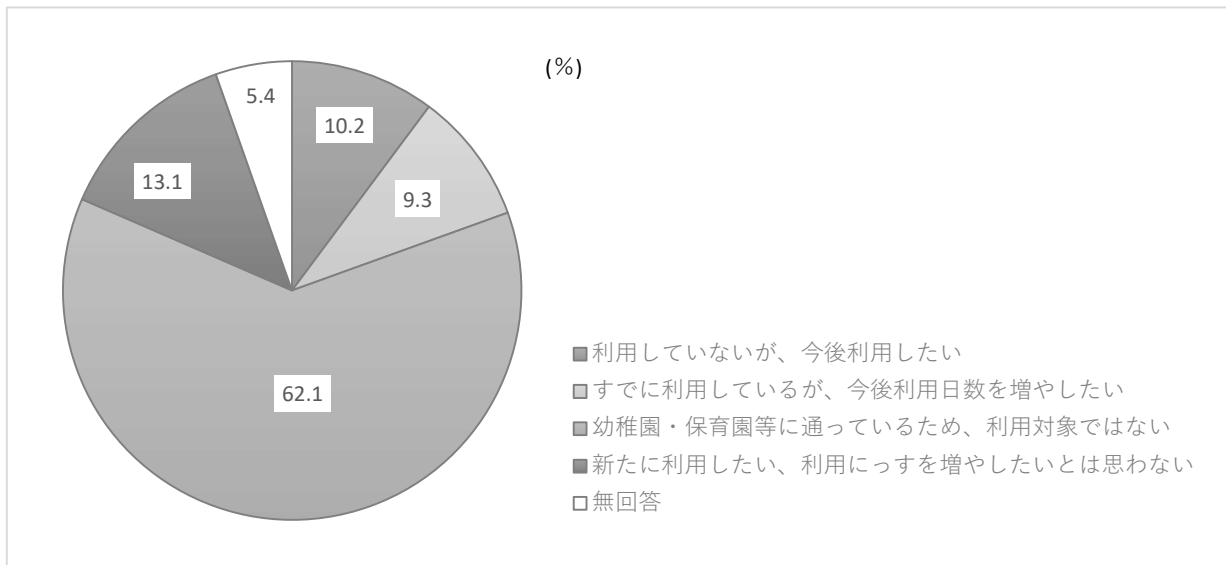

地域子育て支援拠点(つどいの広場)の1か月あたりの利用希望回数は、現在の利用なしの方は、「1回」が39.3%と最も高く、次いで「4回」が21.4%、「2回」が19.6%となっている。現在の利用ありの方は、「6回以上」が35.3%と最も高く、次いで「3回」「4回」がともに17.6%となっている。

問26. 地域子育て支援拠点(つどいの広場)の利用希望回数(現在の利用なし)

全体	1回	2回	3回	4回	5回	6回以上	無回答
56	22	11	3	12	3	3	2
100.0	39.3	19.6	5.4	21.4	5.4	5.4	3.6

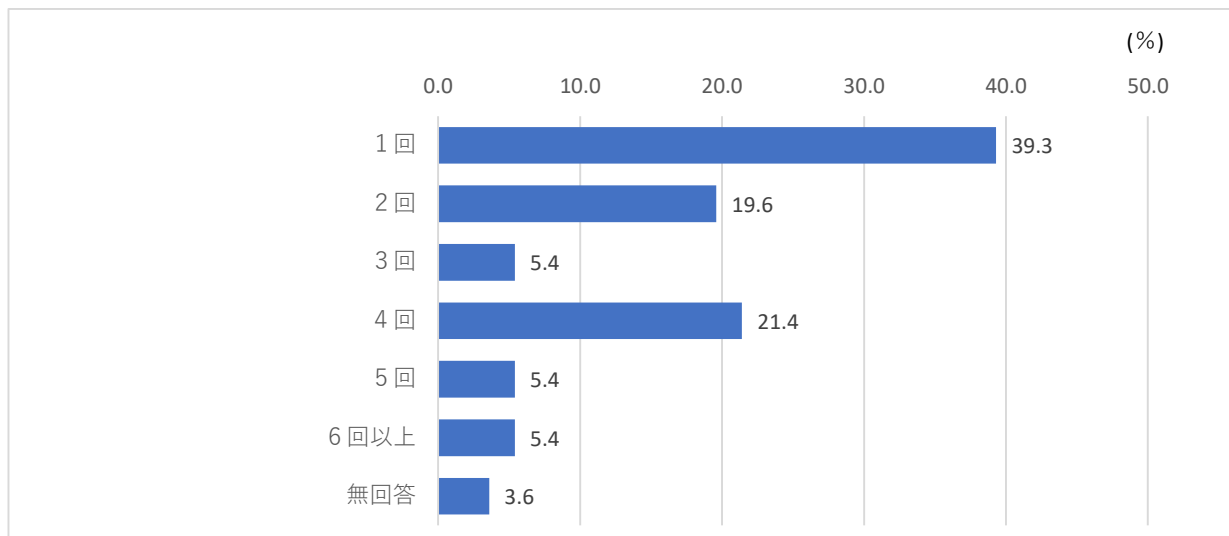

問26. 地域子育て支援拠点(つどいの広場)の利用希望回数(現在の利用あり)

全体	1回	2回	3回	4回	5回	6回以上
51	5	5	9	9	5	18
100.0	9.8	9.8	17.6	17.6	9.8	35.3

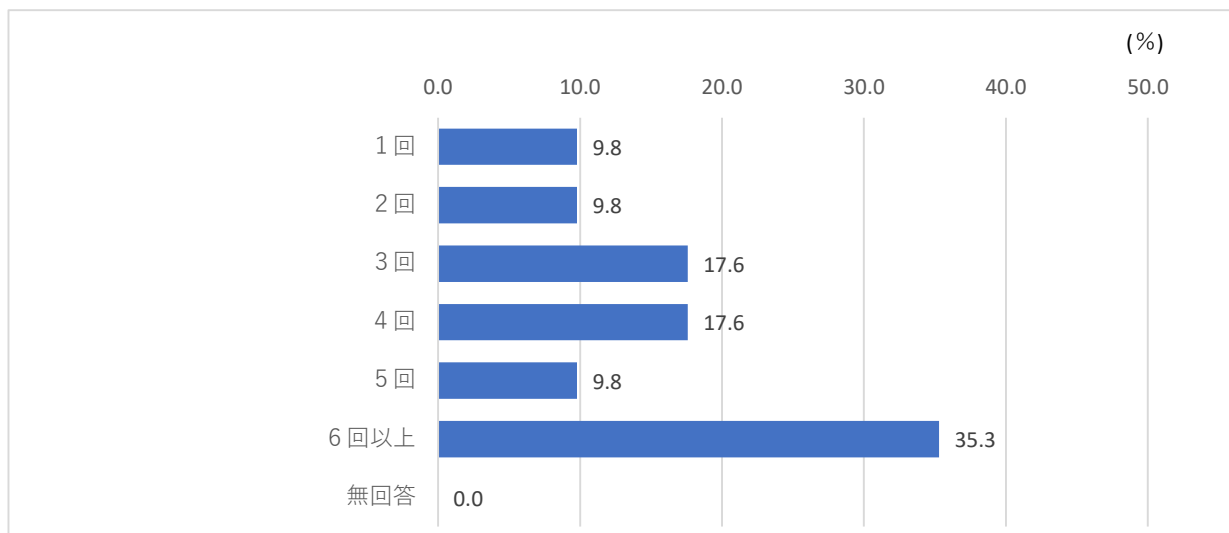

問27. 地域子育て支援拠点（つどいの広場）は、現在中学校区に1箇所（計4箇所）あり、令和5年4月より、小児科併設で発達に関する相談ができる地域子育て支援拠点も増設され、市内に5拠点となりました。地域子育て支援拠点の数について、どのように思われますか。（1つ選択）

地域子育て支援拠点（つどいの広場）の数については、「今のままでよい」が40.1%と最も高く、次いで「わからない」が31.4%、「増やしたほうが良い」が26.9%となっている。

問27. 地域子育て支援拠点（つどいの広場）の数について

全体	今のままでよい	減らしたほうが良い	増やしたほうが良い	わからない	無回答
551	221	1	148	173	8
100.0	40.1	0.2	26.9	31.4	1.5

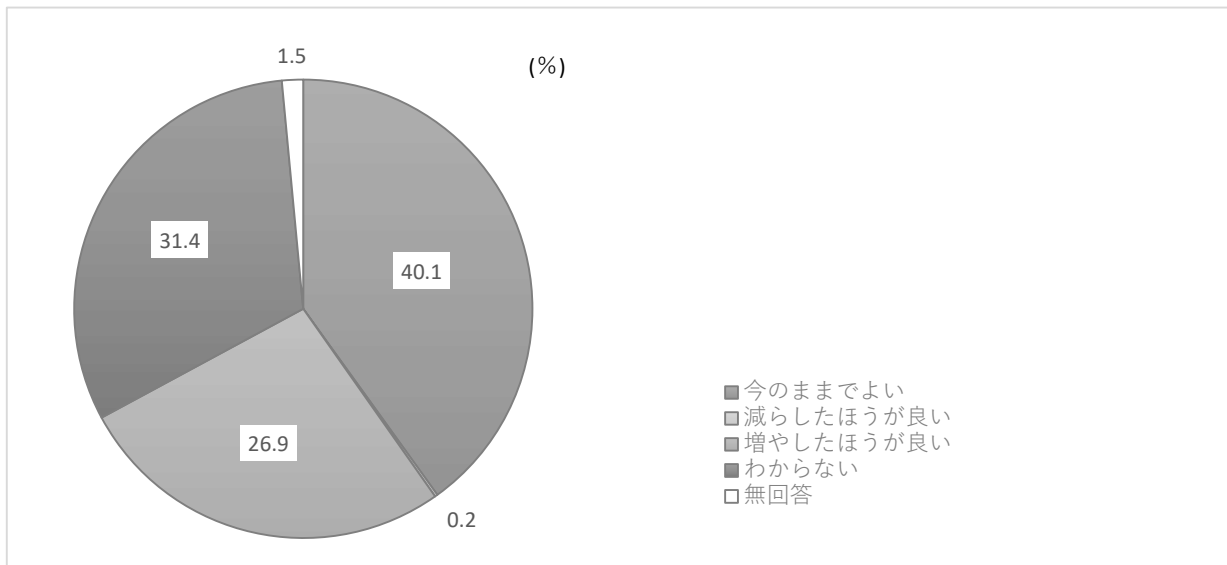

問28. 下記の事業で知っているものや、これまでに利用したことがあるもの、
 今後、利用したいと思うものをお答えください。
 (項目ごとにA～Cのそれぞれについて1つ選択)

A 知っている

下記の事業で知っている(「はい」)と回答した割合が最も高いのは、「離乳食教室(保健センター主催)」で79.9%となっている。次いで「地域子育て支援拠点事業」が75.9%、「乳幼児相談(保健センター主催)」が75.7%となっている。

問28. 事業で知っているもの

	全体	はい	いいえ	無回答
地域子育て支援拠点事業(※1)	551 100.0	418 75.9	57 10.3	76 13.8
ファミリー・サポート・センター事業 (登録会員による相互援助活動)	551 100.0	364 66.1	151 27.4	36 6.5
赤ちゃん学校	551 100.0	122 22.1	394 71.5	35 6.4
乳幼児相談(保健センター主催)	551 100.0	417 75.7	88 16.0	46 8.3
離乳食教室(保健センター主催)	551 100.0	440 79.9	68 12.3	43 7.8
産後ケア事業(保健センター主催)	551 100.0	354 64.2	154 27.9	43 7.8
発達相談(保健センター主催)	551 100.0	374 67.9	136 24.7	41 7.4
公立保育所ほっとひろば・園庭開放	551 100.0	243 44.1	275 49.9	33 6.0
公立幼稚園・未就園児交流事業	551 100.0	219 39.7	297 53.9	35 6.4
私立幼稚園・保育園未就園児交流事業	551 100.0	219 39.7	296 53.7	36 6.5
その他	551 100.0	7 1.3	24 4.4	520 94.4

※1 子育て交流センター「おうちのこうえん」、香芝市子育て支援センター、マミつどいの広場、あけぼの・幼保学院「ゆめふうせん」、きつきひろば

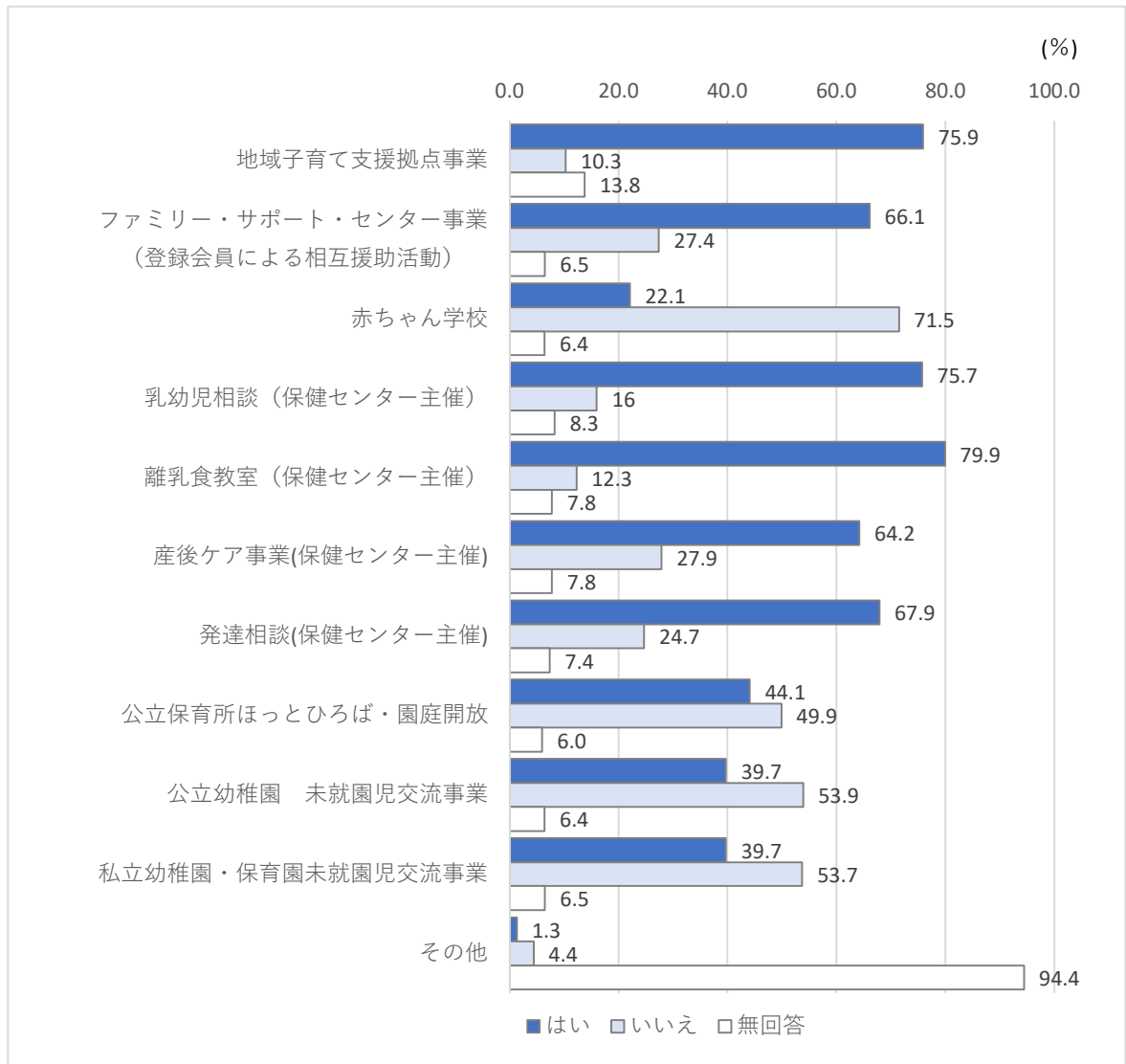

B これまで利用したことがある

下記の事業で利用したことがある（「はい」）と回答した割合が最も高いのは、「地域子育て支援拠点事業」で60.6%となっている。次いで「離乳食教室（保健センター主催）」が29.2%、「乳幼児相談（保健センター主催）」が29.0%となっている。

問28. 事業をこれまでに利用したことがあるもの

	全体	はい	いいえ	無回答
地域子育て支援拠点事業（※1）	551 100.0	334 60.6	158 28.7	59 10.7
ファミリー・サポート・センター事業 （登録会員による相互援助活動）	551 100.0	18 3.3	423 76.8	110 20.0
赤ちゃん学校	551 100.0	35 6.4	402 73.0	114 20.7
乳幼児相談（保健センター主催）	551 100.0	160 29.0	291 52.8	100 18.1
離乳食教室（保健センター主催）	551 100.0	161 29.2	298 54.1	92 16.7
産後ケア事業（保健センター主催）	551 100.0	58 10.5	389 70.6	104 18.9
発達相談（保健センター主催）	551 100.0	123 22.3	331 60.1	97 17.6
公立保育所ほっとひろば・園庭開放	551 100.0	60 10.9	385 69.9	106 19.2
公立幼稚園・未就園児交流事業	551 100.0	64 11.6	380 69.0	107 19.4
私立幼稚園・保育園未就園児交流事業	551 100.0	74 13.4	368 66.8	109 19.8
その他	551 100.0	1 0.2	36 6.5	514 93.3

※1 子育て交流センター「おうちのこうえん」、香芝市子育て支援センター、マミつどいの広場、あけぼの・幼保学院「ゆめふうせん」、きつきひろば

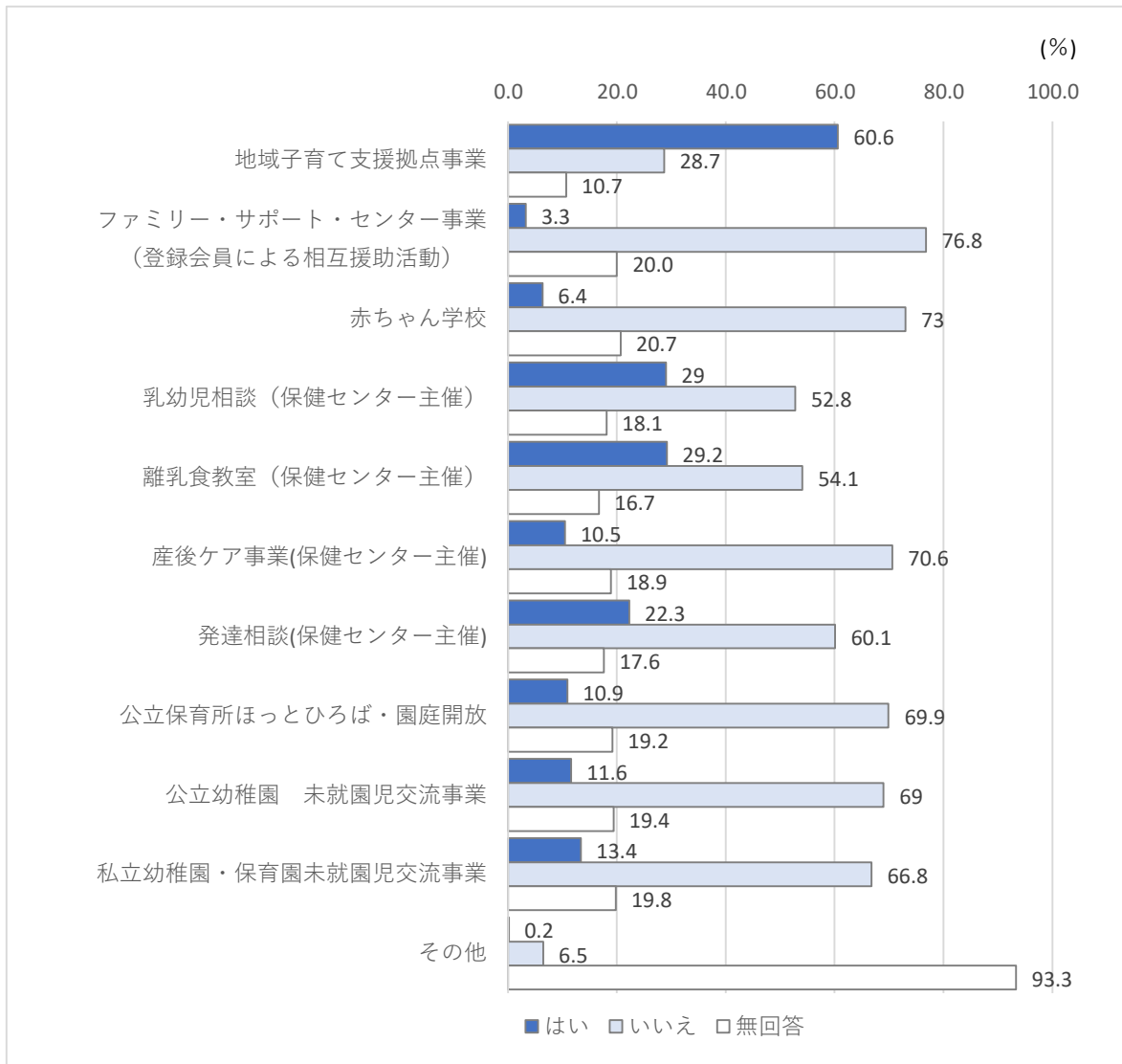

C. 今後利用したい

下記の事業で今後、利用したいと思う（「はい」）と回答した割合が最も高いのは、「地域子育て支援拠点事業」で37.2%となっている。次いで「発達相談（保健センター主催）」が31.6%、「公立幼稚園・未就園児交流事業」が27.6%となっている。

問28. 今後、利用したいと思う事業

	全体	はい	いいえ	無回答
地域子育て支援拠点事業（※1）	551 100.0	205 37.2	219 39.7	127 23.0
ファミリー・サポート・センター事業 （登録会員による相互援助活動）	551 100.0	128 23.2	305 55.4	118 21.4
赤ちゃん学校	551 100.0	70 12.7	351 63.7	130 23.6
乳幼児相談（保健センター主催）	551 100.0	134 24.3	276 50.1	141 25.6
離乳食教室（保健センター主催）	551 100.0	97 17.6	319 57.9	135 24.5
産後ケア事業（保健センター主催）	551 100.0	121 22.0	306 55.5	124 22.5
発達相談（保健センター主催）	551 100.0	174 31.6	250 45.4	127 23.0
公立保育所ほっとひろば・園庭開放	551 100.0	149 27.0	276 50.1	126 22.9
公立幼稚園・未就園児交流事業	551 100.0	152 27.6	275 49.9	124 22.5
私立幼稚園・保育園未就園児交流事業	551 100.0	137 24.9	287 52.1	127 23.0
その他	551 100.0	6 1.1	35 6.4	510 92.6

※1 子育て交流センター「おうちのこうえん」、香芝市子育て支援センター、マミつどいの広場、あけぼの・幼保学院「ゆめふうせん」、きつきひろば

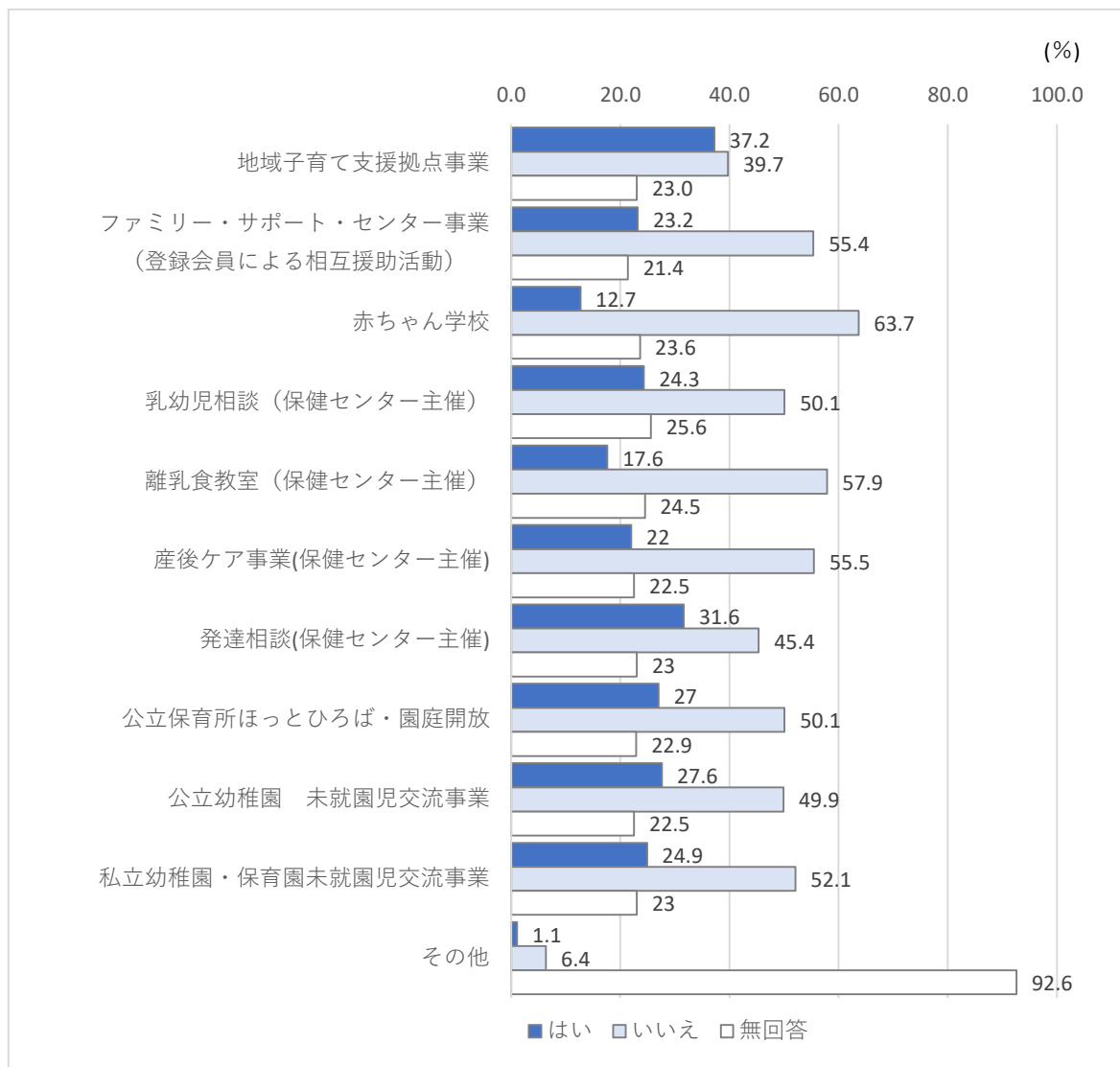

(7) お子さんの土曜・日曜・祝日や長期休暇中の教育・保育事業の利用希望について

問29. お子さんについて、土曜日・日曜日・祝日に、教育・保育の事業の利用希望はありますか。(一時的な利用は除きます)

(1つ選択。また、利用したい時間帯も記入)

教育・保育事業の利用希望は、土曜日は、「利用する必要はない」が63.9%と最も高く、次いで「月に1~2回は利用したい」が24.7%、「ほぼ毎日利用したい」が8.7%となっている。日曜日・祝日は、「利用する必要はない」が77.7%と最も高く、次いで「月に1~2回は利用したい」が16.0%、「ほぼ毎日利用したい」が2.9%となっている。

問29. 「教育・保育の事業」の利用希望

	全体	利用する必要はない	ほぼ毎週利用したい	月に1~2回は利用したい	無回答
土曜日	551 100.0	352 63.9	48 8.7	136 24.7	15 2.7
日曜日・祝日	551 100.0	428 77.7	16 2.9	88 16.0	19 3.4

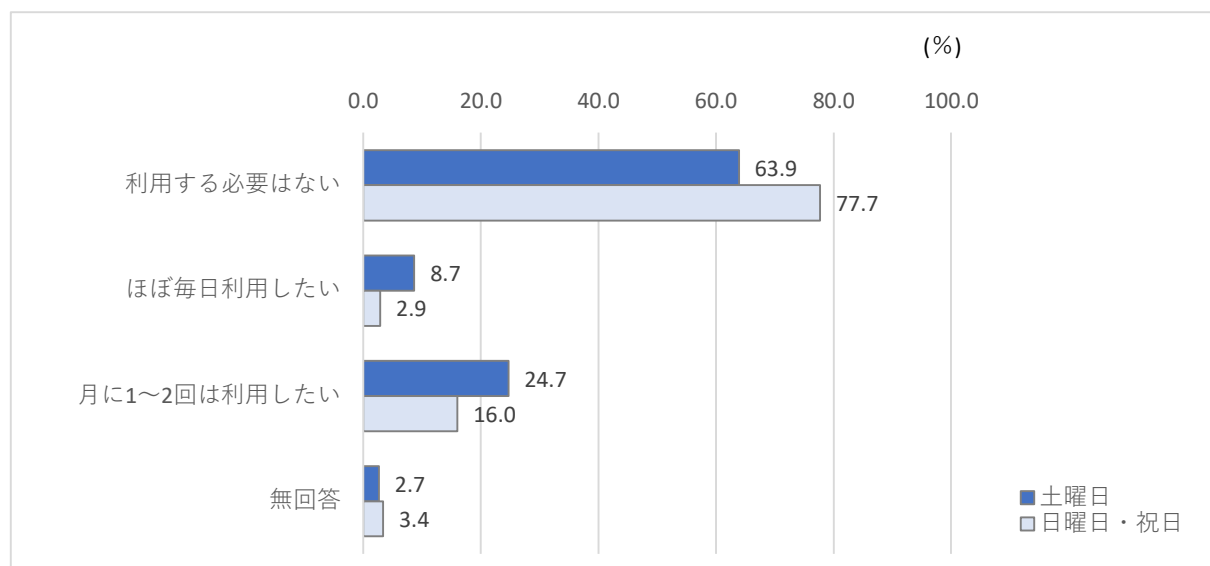

教育・保育事業の利用希望開始時間は、土曜日は、「8時台」が38.0%と最も高く、次いで「9時台」が34.2%、「8時より前」が17.9%となっている。日曜日・祝日は、「8時台」が36.5%と最も高く、次いで「9時台」が30.8%、「8時より前」が20.2%となっている。

問29. 「教育・保育の事業」の利用希望開始時間

	全体	8時より前	8時台	9時台	10時台	11時台	12時台	13時以降	無回答
土曜日	184	33	70	63	12	0	0	2	4
	100.0	17.9	38.0	34.2	6.5	0.0	0.0	1.1	2.2
日曜日・祝日	104	21	38	32	9	0	0	2	2
	100.0	20.2	36.5	30.8	8.7	0.0	0.0	1.9	1.9

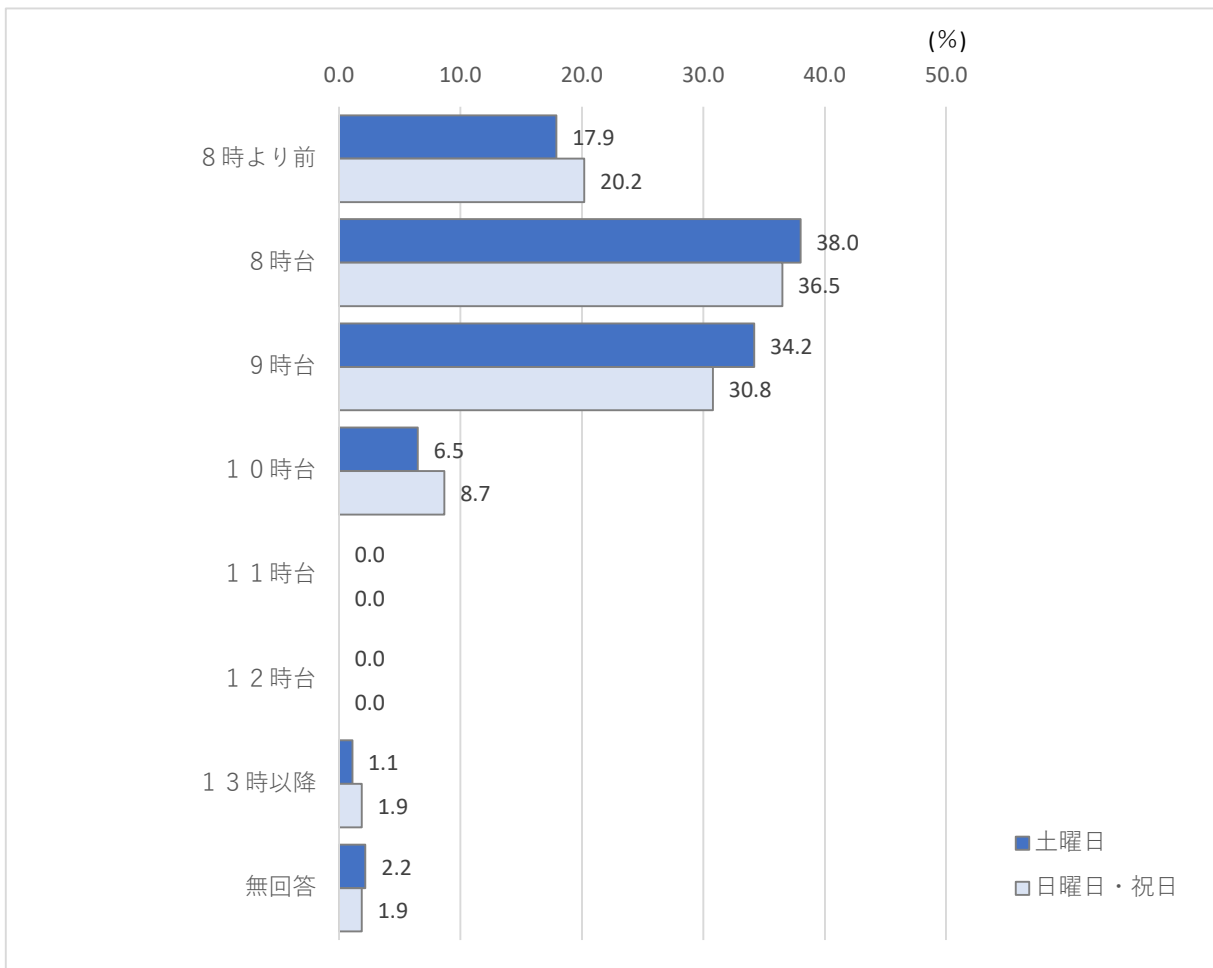

教育・保育事業の利用希望終了時間は、土曜日は、「17時台」が26.1%と最も高く、次いで「18時台」が20.7%、「16時台」が15.8%となっている。日曜日・祝日は、「17時台」「18時台」がともに21.2%と最も高く、次いで「16時台」が18.3%となっている。

問29. 「教育・保育の事業」の利用希望終了時間

	全体	14時より前	14時台	15時台	16時台	17時台	18時台	19時以降	無回答
土曜日	184 100.0	15 8.2	12 6.5	19 10.3	29 15.8	48 26.1	38 20.7	19 10.3	4 2.2
日曜日・祝日	104 100.0	6 5.8	8 7.7	9 8.7	19 18.3	22 21.2	22 21.2	16 15.4	2 1.9

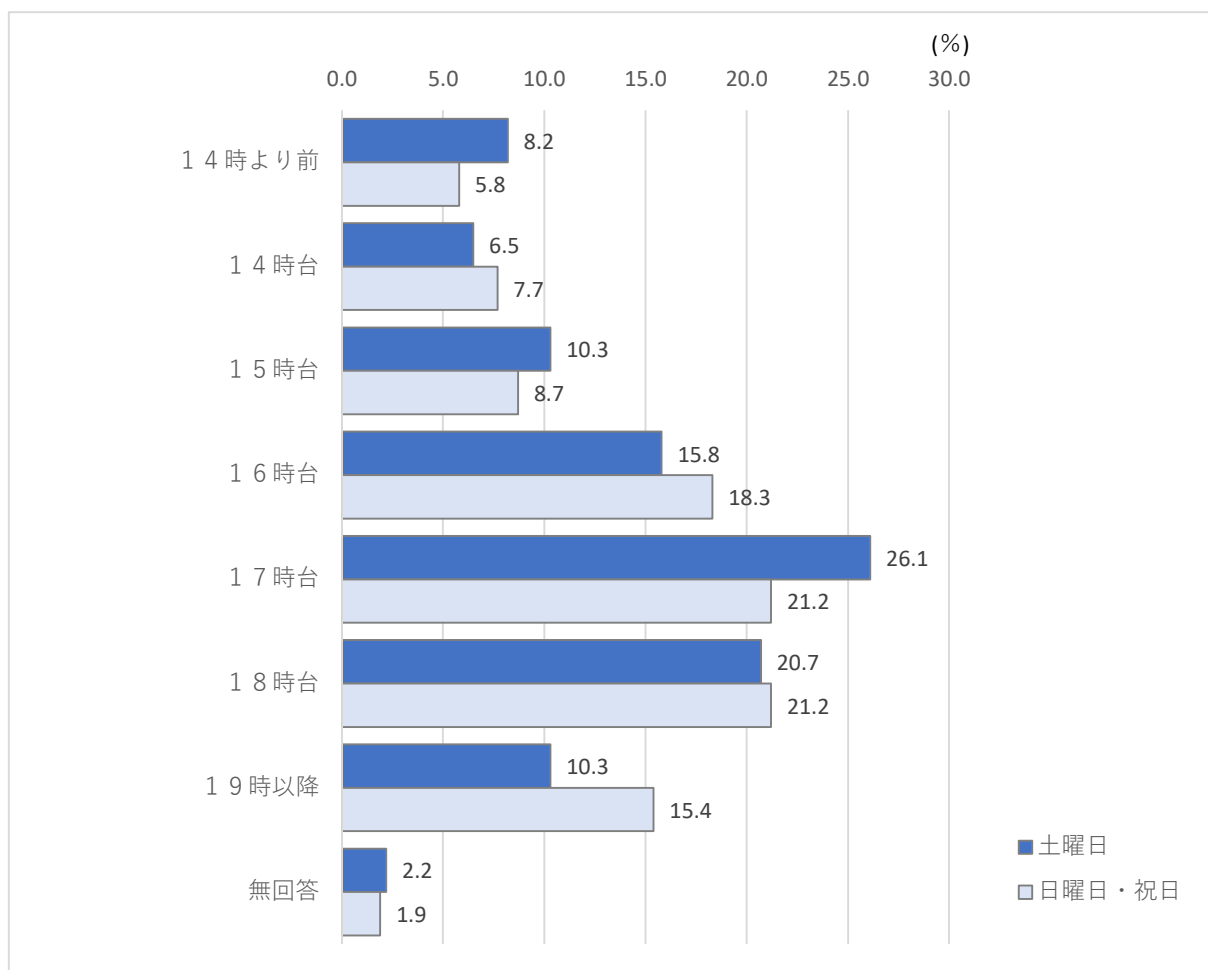

現在、「幼稚園」を利用されている方にうかがいます。

問30. お子さんについて、夏休み・冬休みなどの長期の休暇期間中の教育・保育の事業の利用を希望しますか。(1つ選択。また、利用したい時間帯も記入)

夏休み・冬休みなどの長期の休暇期間中の教育・保育の事業の利用希望は、「休みの期間中、週に数日利用したい」が12.5%と最も高く、次いで「休みの期間中、ほぼ毎日利用したい」が10.5%、「利用する必要はない」が10.0%となっている。

問30. 「教育・保育の事業」の利用希望（夏休み・冬休みなどの長期の休暇期間中）

全体	利用する必要はない	休みの期間中、ほぼ毎日	休みの期間中、週に数日	無回答
551	55	58	69	369
100.0	10.0	10.5	12.5	67.0

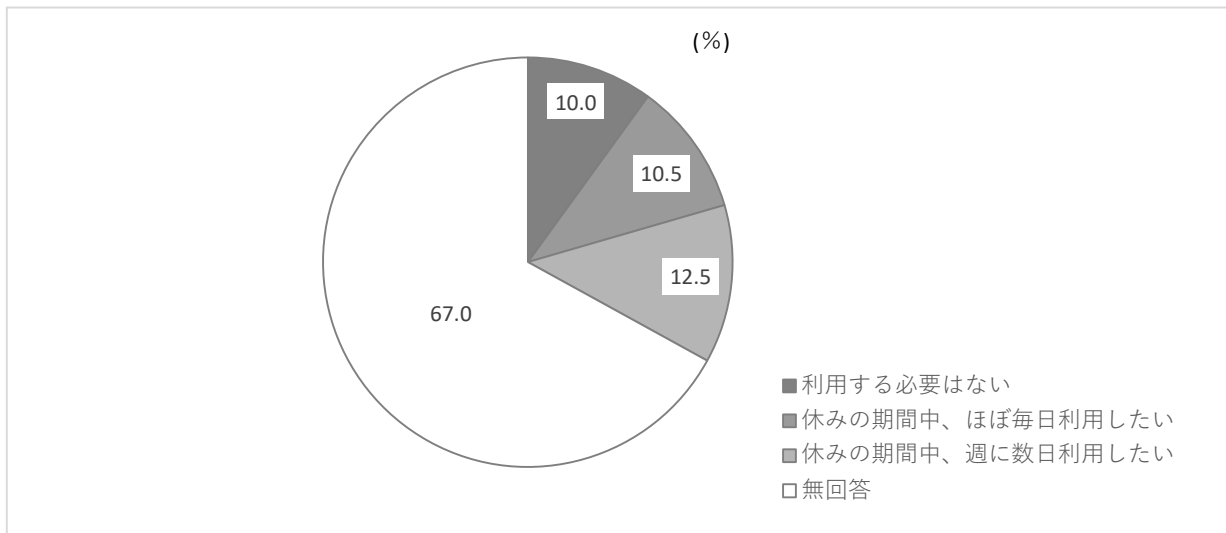

夏休み・冬休みなどの長期の休暇期間中の教育・保育の事業の利用希望開始時間は、「9時台」が48.8%と最も高く、次いで「8時台」が32.3%、「8時より前」が11.0%となっている。利用希望終了時刻は、「16時台」が22.0%と最も高く、次いで「17時台」が21.3%、「18時台」が15.7%となっている。

問30. 「教育・保育の事業」の利用希望開始時間（夏休み・冬休みなどの長期の休暇期間中）

全体	8時より前	8時台	9時台	10時台	11時台	12時台	13時以降	無回答
127	14	41	62	4	0	0	0	6
100.0	11.0	32.3	48.8	3.1	0.0	0.0	0.0	4.7

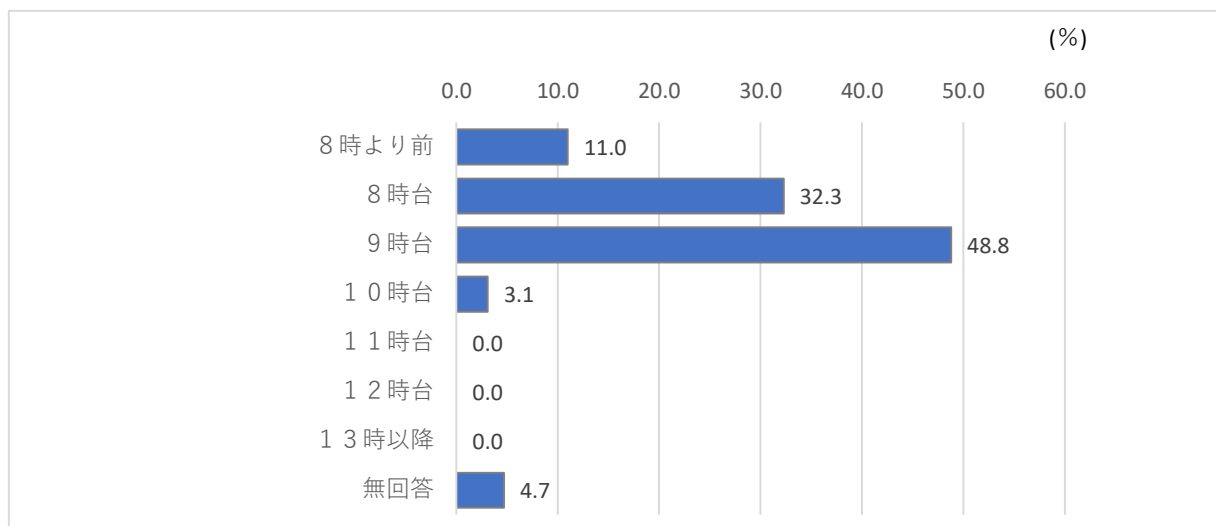

問30. 「教育・保育の事業」の利用希望終了時間（夏休み・冬休みなどの長期の休暇期間中）

全体	1 4 時 より 前	1 4 時 台	1 5 時 台	1 6 時 台	1 7 時 台	1 8 時 台	1 9 時 以 降	無 回 答
127	6	14	16	28	27	20	10	6
100.0	4.7	11.0	12.6	22.0	21.3	15.7	7.9	4.7

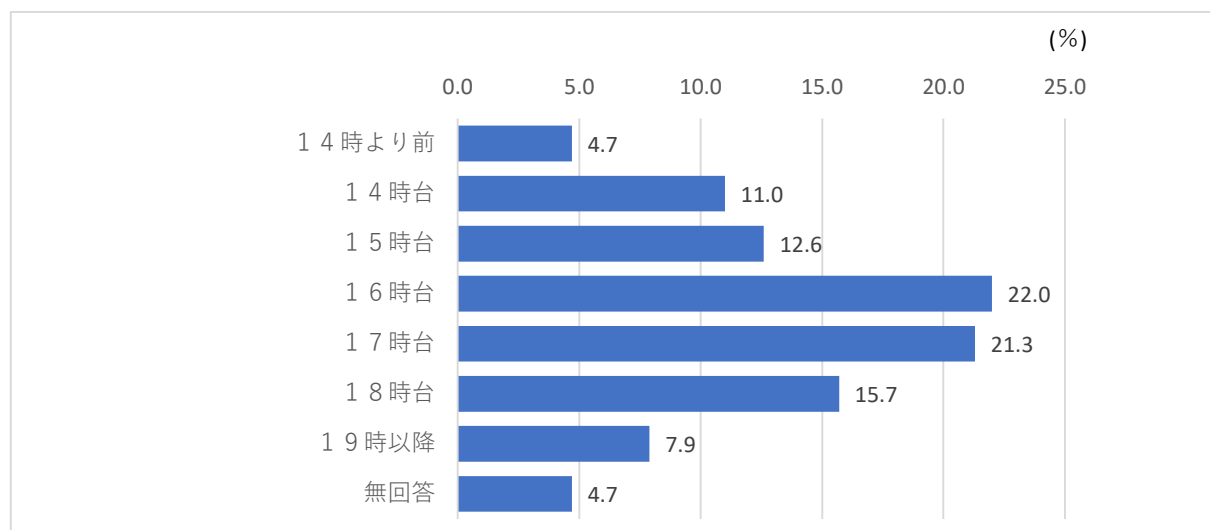

(8) お子さんの病気の際の対応について（平日の教育・保育を利用する方のみ）

平日の教育・保育の事業を利用していると答えた保護者の方にかがいます。
利用していらっしゃらない方は、問34にお進みください。

問31. この1年間に、お子さんが病気やケガで教育・保育事業が利用できなかったことはありますか。（1つ選択）

この1年間に、お子さんが病気やケガで教育・保育事業が利用できなかったことの有無は、「あった」が64.2%、「なかった」が17.6%となっている。

問31. お子さんが病気やケガで「教育・保育の事業」

全体	あった	なかった	無回答
551	354	97	100
100.0	64.2	17.6	18.1

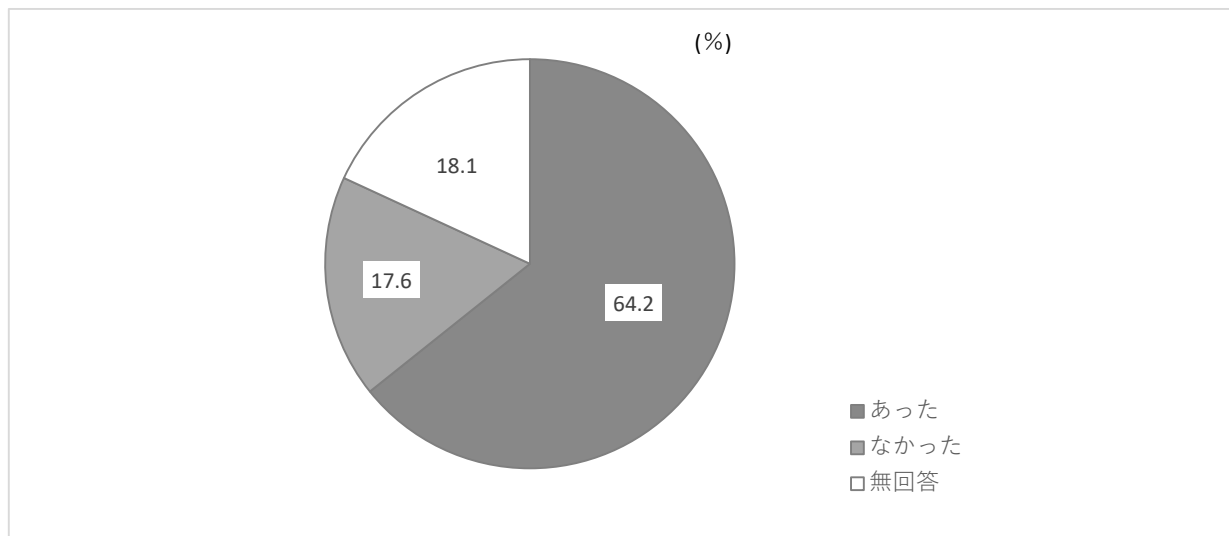

問32. お子さんが病気やケガで教育・保育の事業が利用できなかった場合に、この1年間に行った対処方法をお答えください。

(複数選択可。また、それぞれの日数も記入)

(問31.で「1.」と回答した方のみ。)

※半日程度の対応の場合も、1日とカウント。

お子さんが病気やケガで「教育・保育の事業」が利用できなかった際の対処法は、「母親が休んだ」が77.1%と最も高く、次いで「父親が休んだ」が44.1%、「(同居者を含む)親族・知人に子どもをみてもらった」が34.2%となっている。

問32. お子さんが病気やケガで「教育・保育の事業」の利用ができなかった際の対処法

全体	父親が休んだ	母親が休んだ	知(同居者を含む)人(同居者を含む)に子どもをみてもらった	い父親ない又は方が母親のうちの就労して	病児・病後児の保育を利用した	ベビーシッターを利用した	留守番をさせた	仕方なく子どもだけで	その他	無回答
354	156	273	121	80	37	0	4	13	1	
100.0	44.1	77.1	34.2	22.6	10.5	0.0	1.1	3.7	0.3	

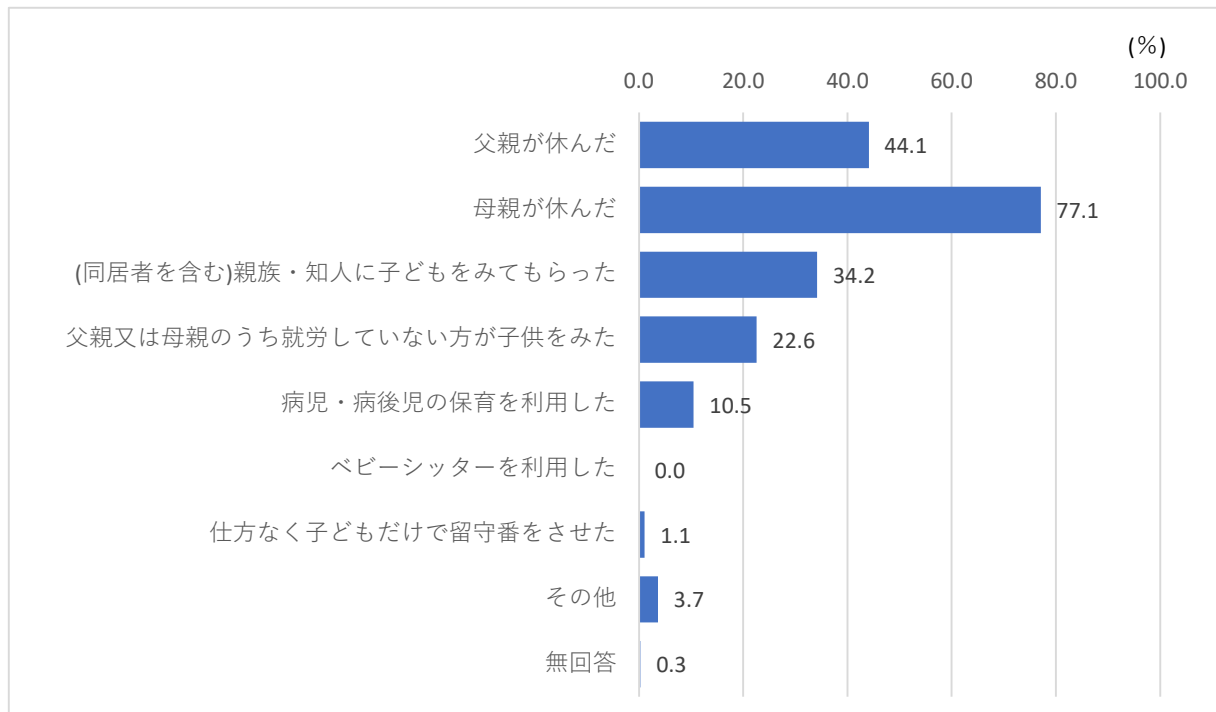

お子さんが病気やケガで「教育・保育の事業」が利用できなかった際の対処した日数は、「父親が休んだ」「母親が休んだ」「父親又は母親のうち就労していない方が子どもをみた」「病児・病後児の保育を利用した」「その他」で「8日以上」がそれぞれ22.4%、60.4%、57.5%、40.5%、53.8%と最も高くなっている。

問32. お子さんが病気やケガで「教育・保育の事業」の利用ができなかった際の対処した日数(日/年間)

	全体	1日	2日	3日	4日	5日	6日	7日	8日以上	無回答
父親が休んだ	156 100.0	18 11.5	30 19.2	27 17.3	2 1.3	27 17.3	2 1.3	6 3.8	35 22.4	9 5.8
母親が休んだ	273 100.0	2 0.7	11 4.0	23 8.4	3 1.1	28 10.3	9 3.3	10 3.7	165 60.4	22 8.1
(同居者を含む) 親族・知人に子どもをみてもらった	121 100.0	10 8.3	22 18.2	19 15.7	5 4.1	29 24.0	5 4.1	3 2.5	19 15.7	9 7.4
父親又は母親のうち就労していない方が子どもをみた	80 100.0	2 2.5	3 3.8	7 8.8	1 1.3	9 11.3	1 1.3	2 2.5	46 57.5	9 11.3
病児・病後児の保育を利用した	37 100.0	3 8.1	6 16.2	4 10.8	2 5.4	1 2.7	0 0.0	3 8.1	15 40.5	3 8.1
ベビーシッターを利用した	0 0.0	0 0.0	0 0.0	0 0.0	0 0.0	0 0.0	0 0.0	0 0.0	0 0.0	0 0.0
仕方なく子どもだけで留守番をさせた	4 100.0	0 0.0	1 25.0	1 25.0	0 0.0	0 0.0	0 0.0	0 0.0	0 0.0	2 50.0
その他	13 100.0	0 0.0	2 15.4	0 0.0	0 0.0	3 23.1	0 0.0	0 0.0	7 53.8	1 7.7

問33. その際、「できれば病院・病後児の保育施設等を利用したい」と
思われましたか。(1つ選択。また、利用したい日数も記入)
(問32.で「ア.」「イ.」のいずれかに回答した方のみ。)

「できれば病児・病後児の保育施設等を利用したい」と思ったかは、「利用したいと思わない」が45.2%と最も高く、次いで「できれば病児・病後児の保育施設等を利用したい」が35.0%、「病児・病後児の保育施設等があることを知らなかった」が3.7%となっている。希望利用日数は、「8日以上」が37.9%と最も高く、次いで「5日」が16.9%、「3日」が12.1%となっている。

問33. 「病児・病後児の保育施設等」の利用希望

全体	できれば病児・病後児の保育施設等を利用したい	利用したいと思わない	病児・病後児の保育施設等があることを知らなかった	無回答
354	124	160	13	57
100.0	35.0	45.2	3.7	16.1

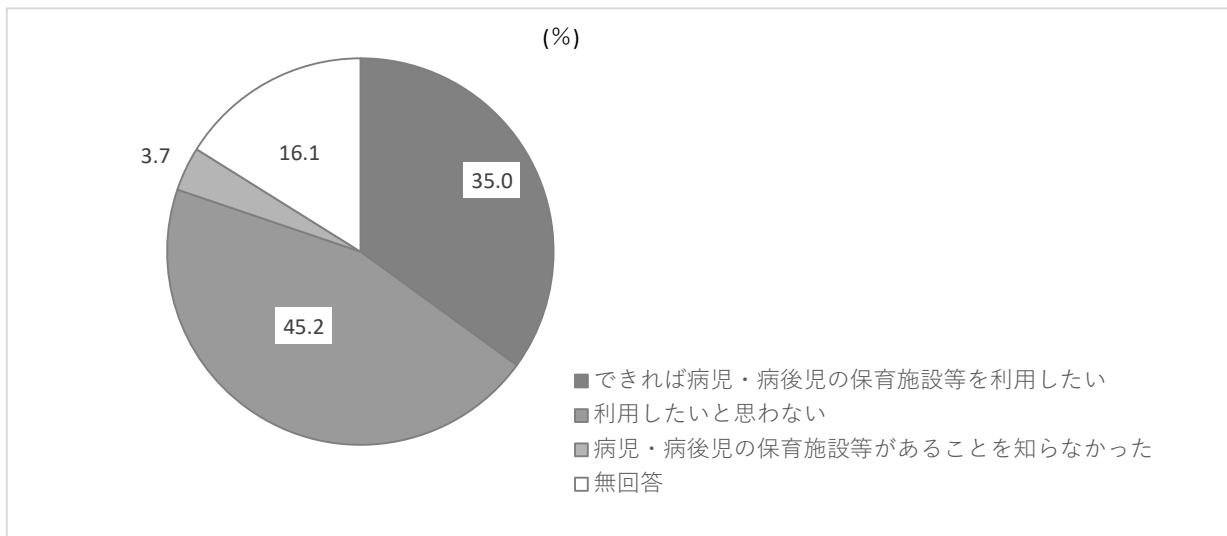

問33. 「病児・病後児の保育施設等」の希望利用日数

全体	1日	2日	3日	4日	5日	6日	7日	8日以上	無回答
124	5	10	15	3	21	2	4	47	17
100.0	4.0	8.1	12.1	2.4	16.9	1.6	3.2	37.9	13.7

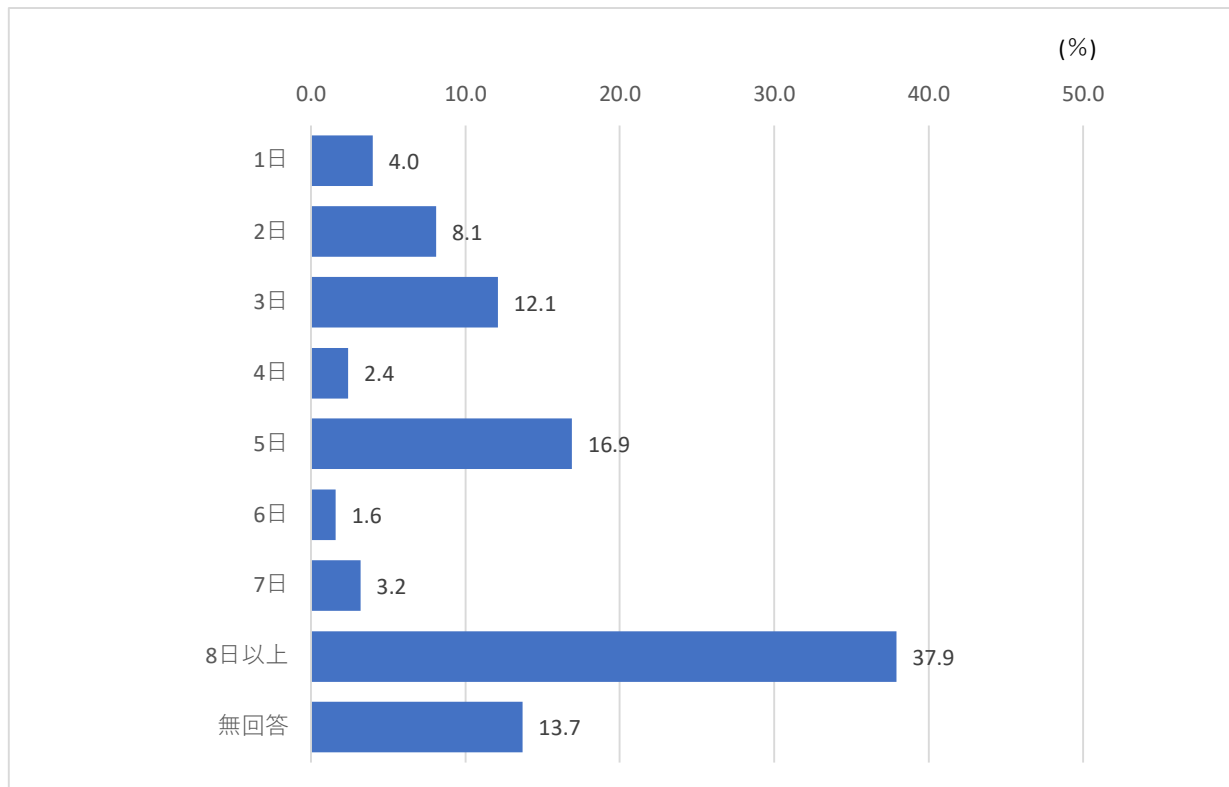

(9) お子さんの不定期の教育・保育事業や宿泊を伴う一時預かり等の利用について

問34. お子さんの家庭保育や病気を除いた、保護者の私用・通院・不定期の就労等の目的で不定期に利用している事業はありますか。

(複数選択可。また、1年間のおおよその利用日数も記入)

お子さんの家庭保育や病気を除いた、保護者の私用・通院・不定期の就労等の目的で不定期に利用している事業は、「利用していない」が73.3%と最も高く、次いで「幼稚園・認定こども園の一時預かり保育」が8.5%、「保育所・認定こども園・小規模保育施設における延長保育」が4.4%となっている。

問34. 保護者の私用・通院・不定期の就労等の際に利用している事業

全体	保育園の一時預かり	幼稚園・認定こども園の一時預かり保育（幼稚園利用が対象）	小規模保育施設・認定こども園・延長保育	ファミリー・サポート・センター事業	夜間養護等事業：トワイライトステイ	ベビーシッター（民間事業所）	その他	利用していない	無回答
551 100.0	22 4.0	47 8.5	24 4.4	7 1.3	0 0.0	0 0.0	7 1.3	404 73.3	47 8.5

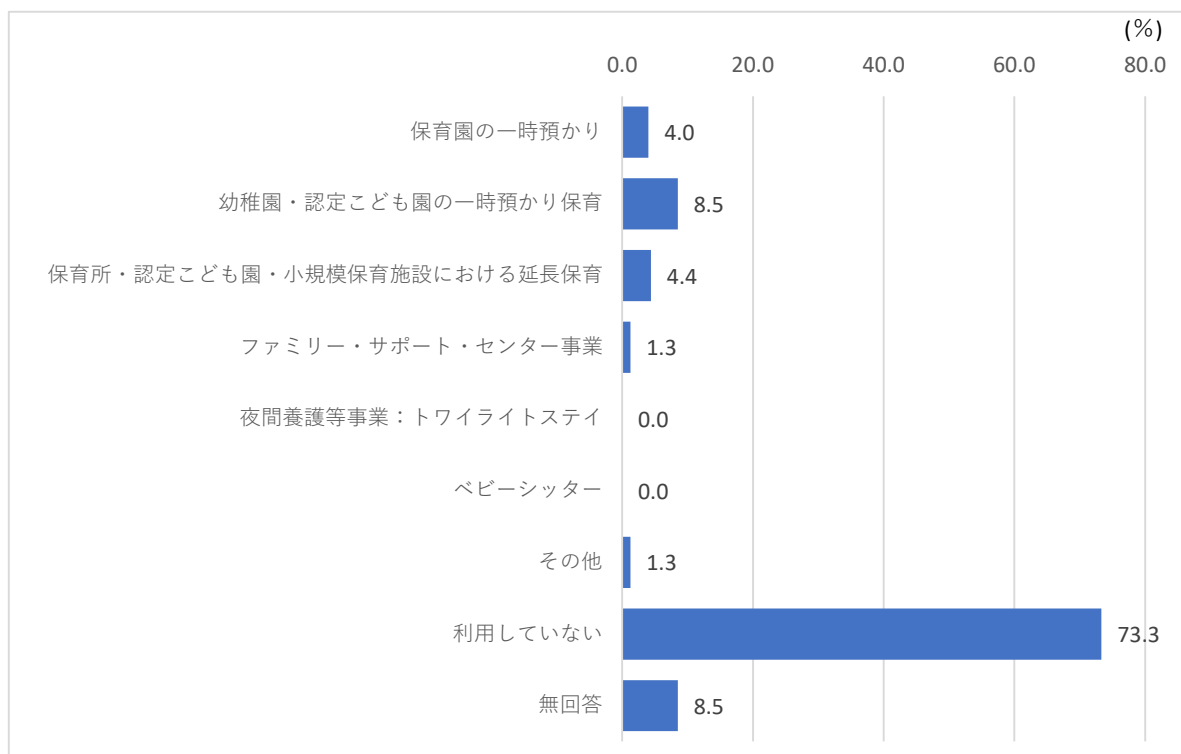

お子さんの家庭保育や病気を除いた、保護者の私用・通院・不定期の就労等の目的で不
 定期に利用した日数は、「保育園の一時預かり」「幼稚園・認定こども園の預かり保育（幼
 稚園利用が対象）」「保育所（園）・認定こども園・小規模保育施設における延長保育（保
 育園利用が対象）」「その他」で「8日以上」がそれぞれ59.1%、68.1%、45.8%、71.4%
 と最も高くなっている。

問34. 保護者の私用・通院・不定期の就労等の際に利用している事業（1年間の利用日数）

	全 体	1 日	2 日	3 日	4 日	5 日	6 日	7 日	8 日 以 上	無 回 答
保育園の一時預かり	22 100.0	1 4.5	4 18.2	3 13.6	1 4.5	0 0.0	0 0.0	0 0.0	13 59.1	0 0.0
幼稚園・認定こども園の預かり保育（幼稚園利用が対象）	47 100.0	1 2.1	4 8.5	1 2.1	0 0.0	3 6.4	0 0.0	1 2.1	32 68.1	5 10.6
保育所（園）・認定こども園・小規模保育施設における延長保育	24 100.0	3 12.5	3 12.5	2 8.3	0 0.0	1 4.2	0 0.0	0 0.0	11 45.8	4 16.7
ファミリー・サポート・センター事業	7 100.0	1 14.3	0 0.0	3 42.9	0 0.0	1 14.3	0 0.0	0 0.0	1 14.3	1 14.3
夜間養護等事業：トワイライトステイ	0 0.0	0 0.0	0 0.0	0 0.0	0 0.0	0 0.0	0 0.0	0 0.0	0 0.0	0 0.0
ベビーシッター（民間事業所）	0 0.0	0 0.0	0 0.0	0 0.0	0 0.0	0 0.0	0 0.0	0 0.0	0 0.0	0 0.0
その他	7 100.0	1 14.3	1 14.3	1 0.0	0 0.0	0 0.0	0 0.0	0 0.0	5 71.4	0 0.0

問35. お子さんについて、保護者の私用・通院・不定期の就労等の目的で、年間何日くらい一時預かり等を利用する必要があると思いますか。
(複数選択可。また、必要日数も記入)

保護者の私用・通院・不定期の就労等の目的で、年間何日くらい一時預かり等を利用する必要があると思うかでは、「利用したい」が51.0%、「利用する必要はない」が43.6%となっている。

問35. 保護者の私用・通院・不定期の就労等の際の一時預かり等の必要性

全体	利用したい	利用する必要はない	無回答
551	281	240	30
100.0	51.0	43.6	5.4

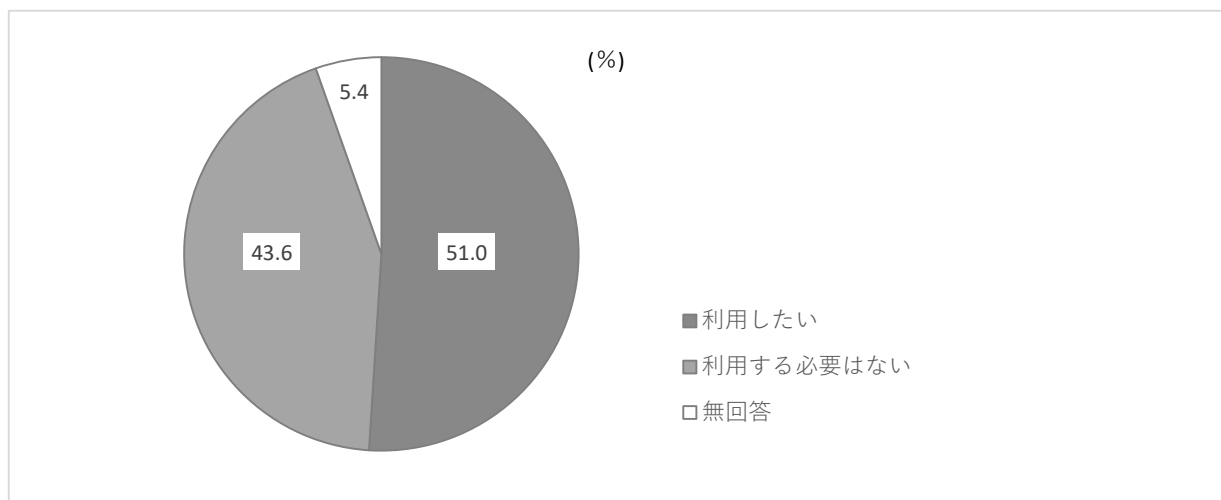

上記で「1.利用したい」と回答した方のみ

保護者の私用・通院・不定期の就労等の目的で、一時預かり等を利用する際の内容は、「私用(買物、子ども(兄弟姉妹を含む)や親の習い事等)、リフレッシュ目的」が41.2%と最も高く、次いで「冠婚葬祭、学校行事、子ども(兄弟姉妹を含む)や親の通院等」が36.1%、「不定期の就労」が13.2%となっている。

問35. 保護者の私用・通院・不定期の就労等の際の一時預かりを利用する内容

全体	私用(買物、子ども(兄弟姉妹を含む)や親の習い事等)、リフレッシュ目的	冠婚葬祭、学校行事、子ども(兄弟姉妹を含む)や親の通院等	不定期の就労	その他	無回答
551	227	199	73	11	281
100.0	41.2	36.1	13.2	2.0	51.0

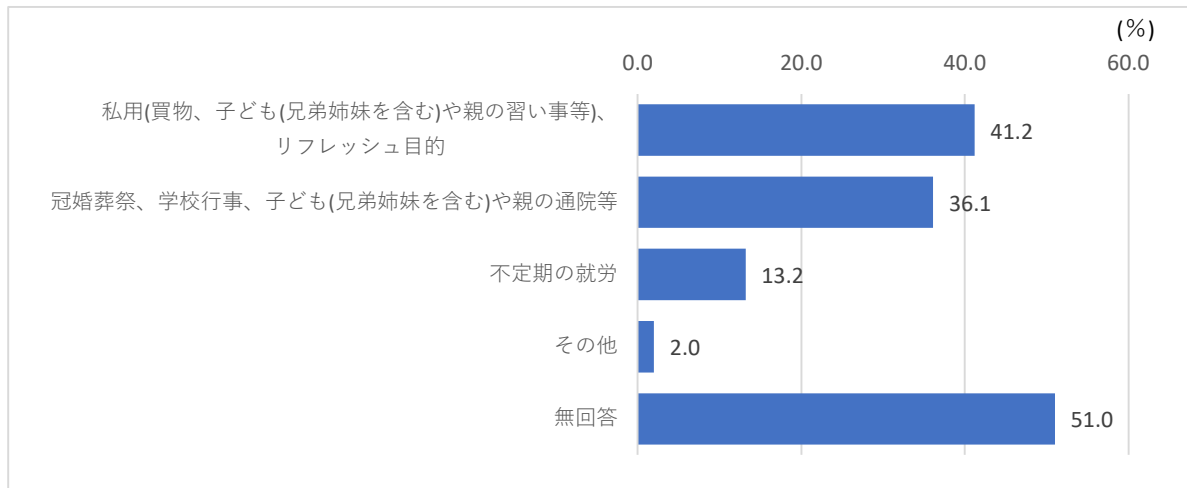

保護者の私用・通院・不定期の就労等の目的で、一時預かり等の年間の利用総日数は、「8日以上」が60.9%と最も高く、次いで「3日」「5日」がともに3.2%となっている。

問35. 保護者の私用・通院・不定期の就労等の際に必要な一時預かり等の年間の利用総日数

全体	1日	2日	3日	4日	5日	6日	7日	8日以上	無回答
281	4	3	9	4	9	6	2	171	73
100.0	1.4	1.1	3.2	1.4	3.2	2.1	0.7	60.9	26.0

問35. 保護者の私用・通院・不定期の就労等の際に必要な一時預かり等の年間の利用総日数（日/年間）

	全体	1日	2日	3日	4日	5日	6日	7日	8日以上	無回答
私用（買物、子ども（兄弟姉妹を含む）や親の習い事等）、リフレッシュ目的	227	4	12	20	3	39	11	3	123	12
	100.0	1.8	5.3	8.8	1.3	17.2	4.8	1.3	54.2	5.3
冠婚葬祭、学校行事、子ども（兄弟姉妹を含む）や親の通院等	199	14	12	23	1	49	9	7	73	11
	100.0	7.0	6.0	11.6	0.5	24.6	4.5	3.5	36.7	5.5
不定期の就労	73	1	3	2	1	13	5	0	42	6
	100.0	1.4	4.1	2.7	1.4	17.8	6.8	0.0	57.5	8.2
その他	11	0	0	0	0	2	0	0	8	1
	100.0	0.0	0.0	0.0	0.0	18.2	0.0	0.0	72.7	9.1

(ア) 私用(買物、子ども(兄弟姉妹を含む)や親の習い事等)、リフレッシュ目的の日数

私用（買物、子ども（兄弟姉妹を含む）や親の習い事等）、リフレッシュ目的の年間の利用日数は、「8日以上」が54.2%と最も高く、次いで「5日」が17.2%、「3日」が8.8%となっている。

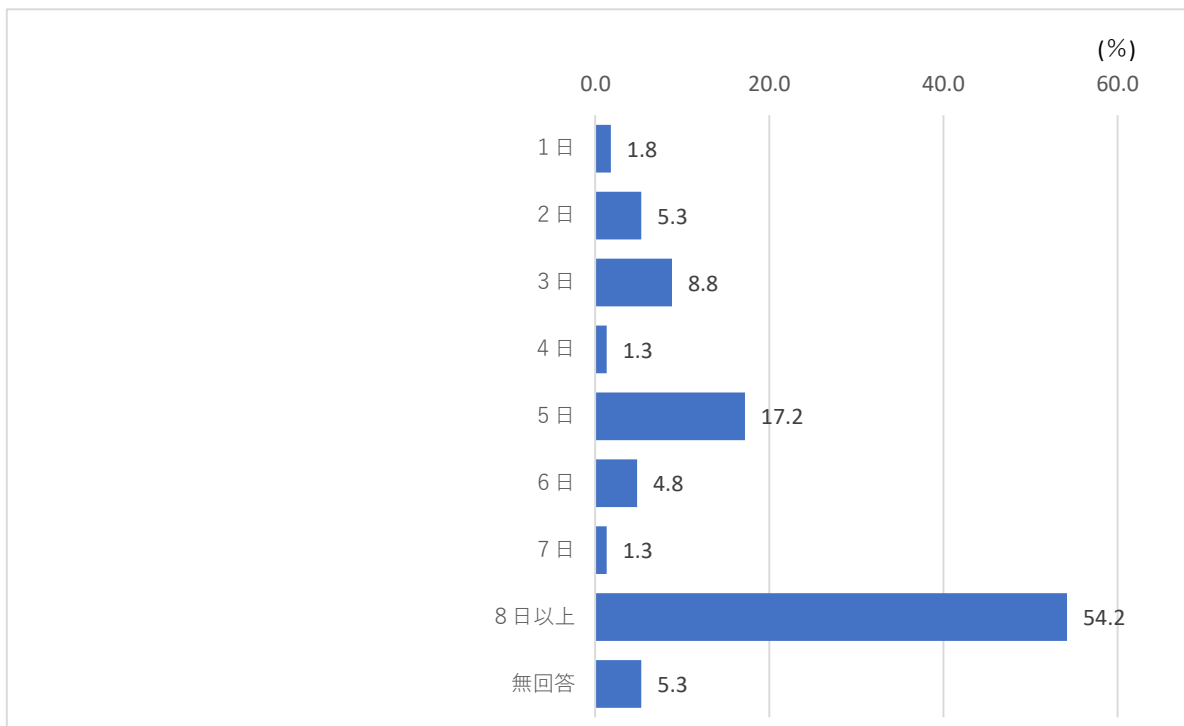

(イ) 冠婚葬祭、学校行事、子ども(兄弟姉妹を含む)や親の通院等の日数

冠婚葬祭、学校行事、子ども(兄弟姉妹を含む)や親の通院等の年間の利用日数は、「8日以上」が36.7%と最も高く、次いで「5日」が24.6%、「3日」が11.6%となっている。

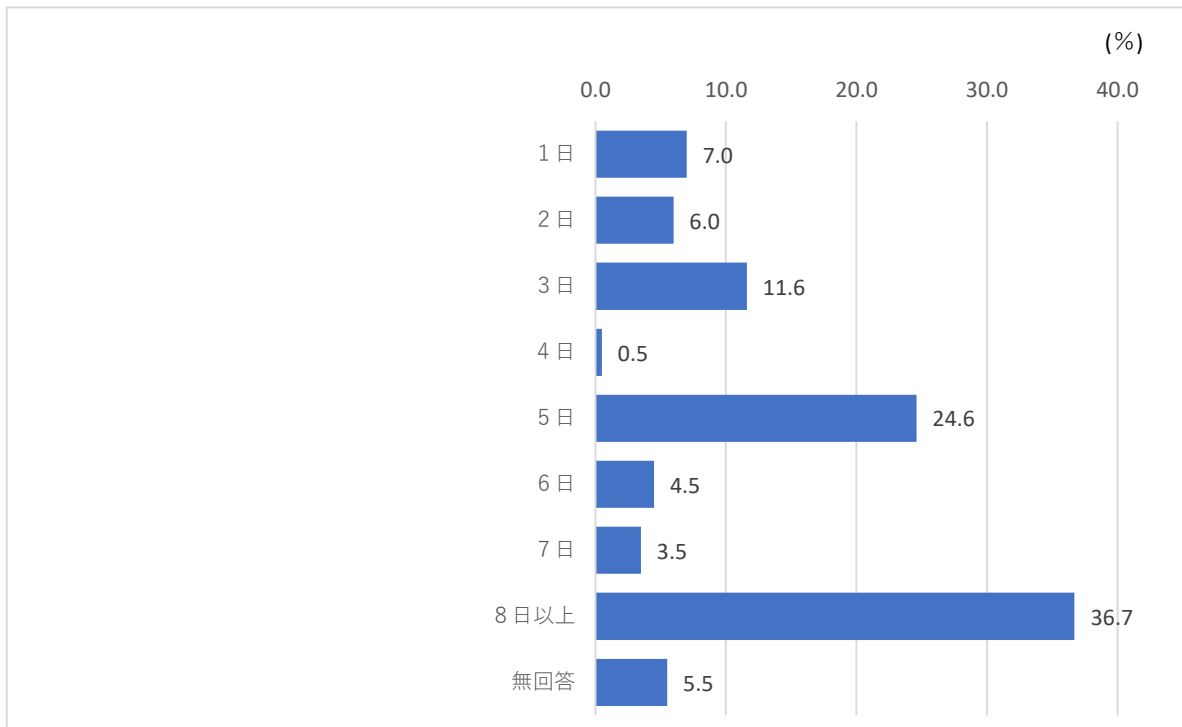

(ウ) 不定期の就労の日数

不定期の就労の年間の利用日数は、「8日以上」が57.5%と最も高く、次いで「5日」が17.8%、「6日」が6.8%となっている。

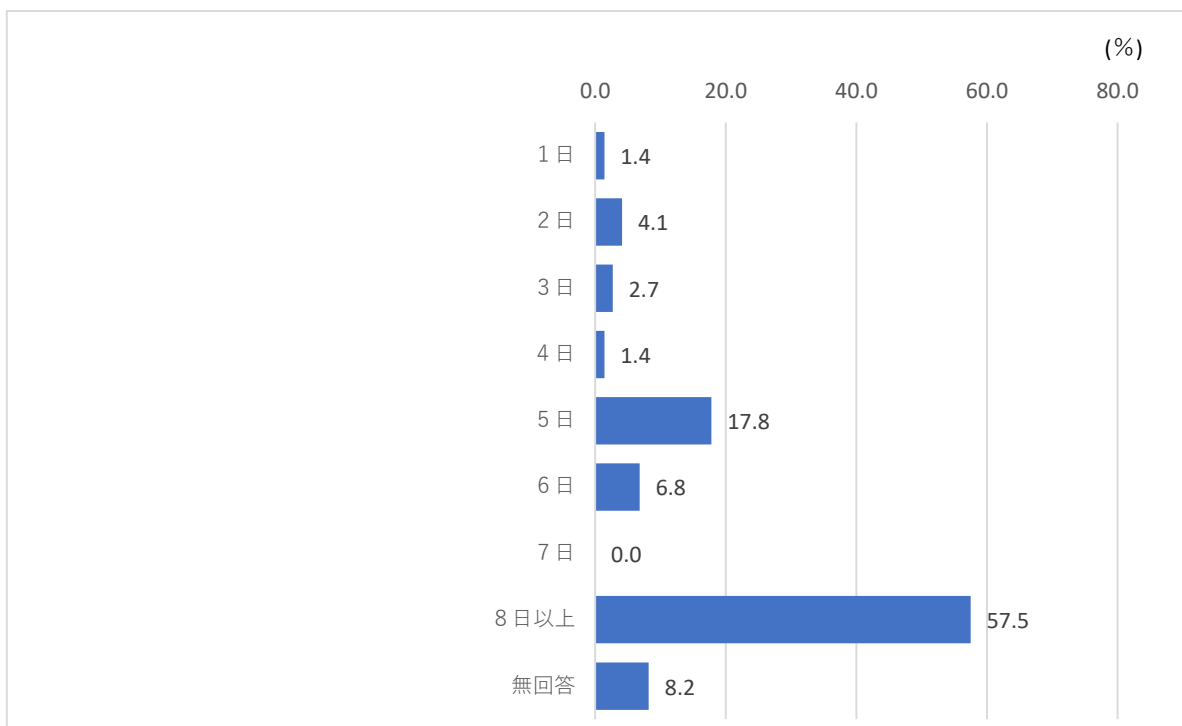

(エ) その他の日数

その他の年間の利用日数は、「8日以上」が72.7%、「5日」が18.2%となっている。

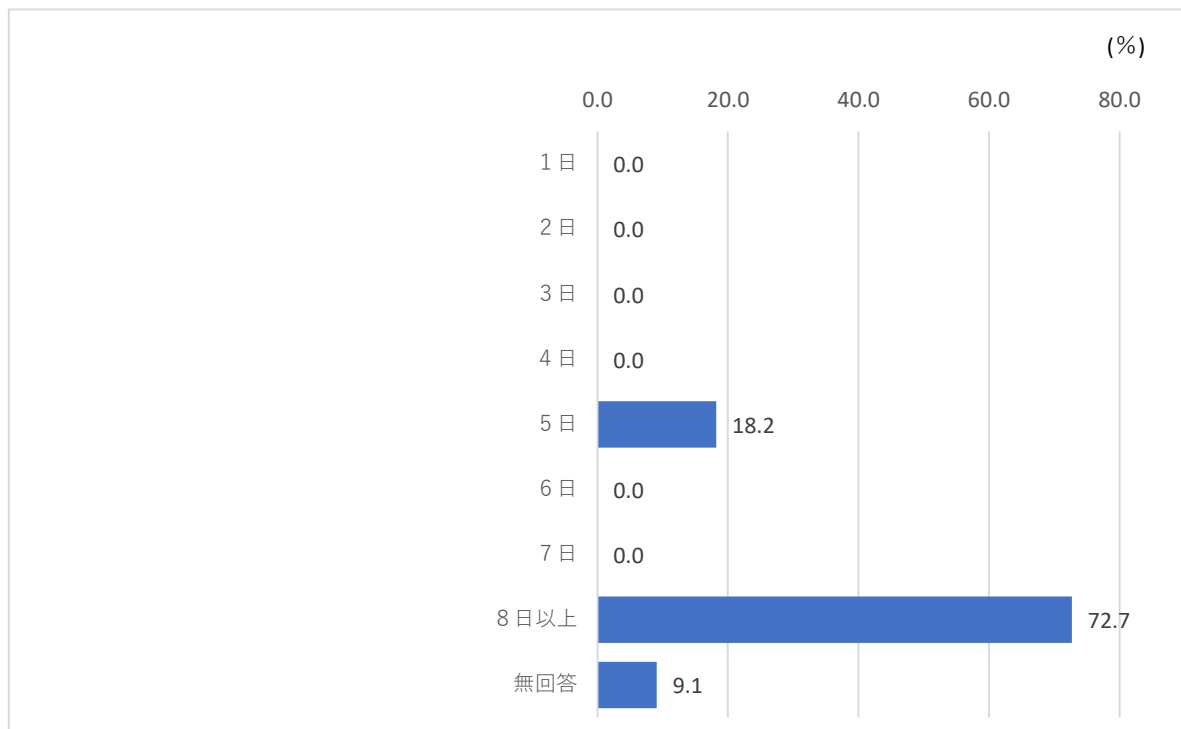

問36. この1年間に、保護者の用事（冠婚葬祭、保護者・家族の病気など）により、お子さんを泊りがけで家族以外にみてもらわなければならないことはありましたか。（預け先が見つからなかった場合も含みます。）
 （複数選択可。また、それぞれの日数も記入）

この1年間に、保護者の用事（冠婚葬祭、保護者・家族の病気など）により、お子さんを泊りがけで家族以外にみてもらわなければならないことは、「なかった」が80.6%、「あった」が17.6%となっている。

問36. 保護者の用事で子どもを泊りがけで家族以外にみてもらわなければならないことの有無

全体	あった	なかった	無回答
551	97	444	10
100.0	17.6	80.6	1.8

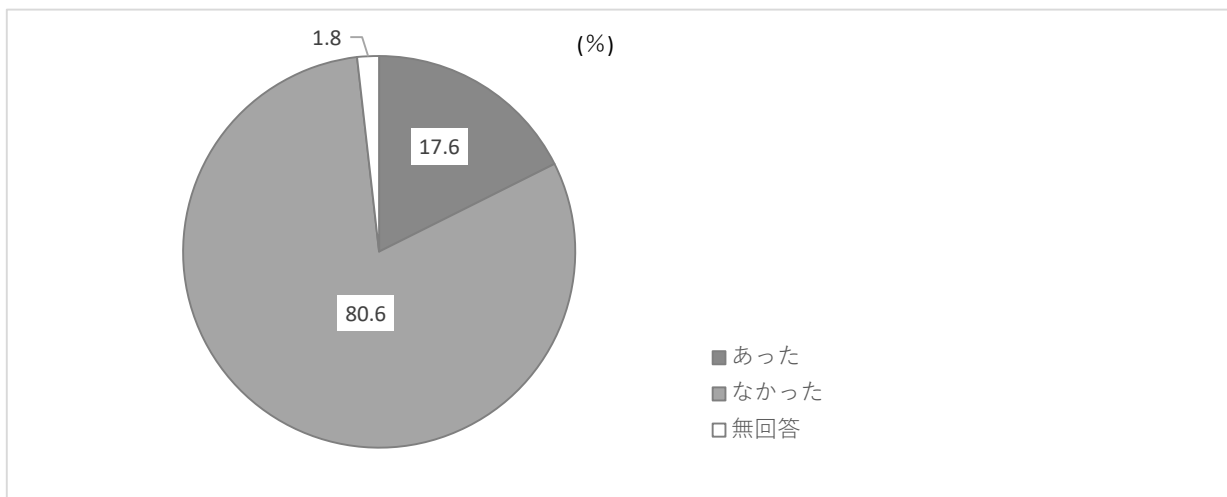

この1年間に、保護者の用事（冠婚葬祭、保護者・家族の病気など）により、お子さんを泊りがけで家族以外にみてもらわなければならない際の対処法は、「（同居者を含む）親族・知人にみてもらった」が14.5%と最も高く、次いで「仕方なく子どもを同行させた」が4.5%、「その他」が0.4%となっている。

問36. 保護者の用事で子どもを泊りがけで家族以外にみてもらわなければならないことの有無

全体	み（同居者を含む） （同居者を含む） 親族・知人に	事業（ 等一定期間、 子どもを保護する	短期入所生活援助事業（ショートステイ）を利用した（児童養護施設等）	を保育施設、ベビシッター等） を利用した	仕方なく子どもを同行させた	させたくなく子どもだけで留守番をさせた	その他	無回答
551 100.0	80 14.5	0 0.0	0 0.0	25 4.5	0 0.0	2 0.4	454 82.4	

この1年間に、保護者の用事（冠婚葬祭、保護者・家族の病気など）により、お子さんを泊りがけで家族以外にみてもらわなければならない際の各対処法の日数は、「（同居者を含む）親族・知人にみてもらった」では「8日以上」が23.8%と最も高く、次いで「1日」「2日」がともに20.0%となっている。

問36. 保護者の用事で子どもを泊りがけで家族以外にみてもらった日数（日/年）

	全体	1日	2日	3日	4日	5日	6日	7日	8日以上	無回答
（同居者を含む）親族・知人に子どもをみてもらった	80 100.0	16 20.0	16 20.0	10 12.5	4 5.0	11 13.8	1 1.3	2 2.5	19 23.8	1 1.3
短期入所生活援助事業（ショートステイ）を利用した（児童養護施設等で一定期間、子どもを保護する事業）	0 0.0	0 0.0	0 0.0	0 0.0	0 0.0	0 0.0	0 0.0	0 0.0	0 0.0	0 0.0
短期入所生活援助事業（ショートステイ）以外を利用した（認可外保育施設、ベビシッター等）を利用した	0 0.0	0 0.0	0 0.0	0 0.0	0 0.0	0 0.0	0 0.0	0 0.0	0 0.0	0 0.0
仕方なく子どもを同行させた	25 100.0	8 32.0	6 24.0	3 12.0	1 4.0	4 16.0	0 0.0	0 0.0	2 8.0	1 4.0
仕方なく子どもだけで留守番をさせた	0 0.0	0 0.0	0 0.0	0 0.0	0 0.0	0 0.0	0 0.0	0 0.0	0 0.0	0 0.0
その他	2 100.0	0 0.0	1 50.0	0 0.0	0 0.0	0 0.0	0 0.0	0 0.0	0 0.0	1 50.0

(10) お子さんが4歳以上である方に、小学校就学後の放課後の過ごし方について

4歳未満の方は、問38へ

問37. お子さんについて、放課後（平日の小学校終了後）の時間をどのような場所で過ごさせたいと思いますか。

（小学校低学年、高学年のそれぞれについて、複数選択可。また、希望する週当たりの日数も記入。「放課後児童クラブ」の場合には、利用したい時間帯も記入）

【(1) 小学校低学年（1～3年生）】

放課後（平日の小学校終了後）の時間を過ごさせたい場所は、(1) 小学校低学年は「放課後児童クラブ〔学童保育〕」が25.2%と最も高く、次いで「習い事（ピアノ教室、サッカークラブ、学習塾など）」が20.9%、「自宅」が19.8%となっている。

問37. (1) 放課後に過ごさせたい場所・内容（子どもが小学校低学年（1～3年生））

全体	自宅	祖父母宅や友人・知人宅	習い事（ピアノ教室、サッカークラブ、学習塾など）	放課後子ども教室	放課後児童クラブ〔学童保育〕	放課後等デイサービス	その他	無回答
551	109	38	115	24	139	15	3	319
100.0	19.8	6.9	20.9	4.4	25.2	2.7	0.5	57.9

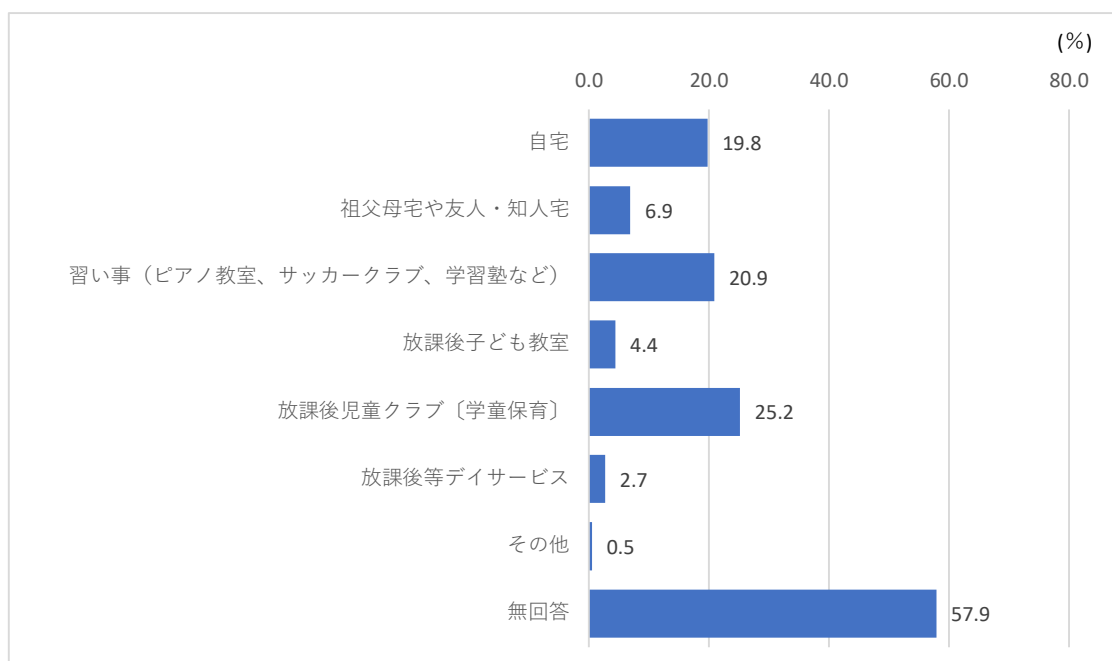

週に何日放課後（平日の小学校終了後）の時間を過ごさせたいかは、（１）小学校低学年では「習い事（ピアノ教室、サッカークラブ、学習塾など）」は「２日」が37.4%、「自宅」は「５日」が32.1%と最も高くなっている。

問37. 放課後に過ごさせたい場所・内容（小学校低学年（１～３年生））（日/週）

	全体	1日	2日	3日	4日	5日	6日	7日	無回答
自宅	109 100.0	9 8.3	20 18.3	26 23.9	15 13.8	35 32.1	3 2.8	0 0.0	1 0.9
祖父母宅や友人・知人宅	38 100.0	21 55.3	12 31.6	1 2.6	0 0.0	3 7.9	1 2.6	0 0.0	0 0.0
習い事（ピアノ教室、サッカークラブ、学習塾など）	115 100.0	41 35.7	43 37.4	25 21.7	4 3.5	2 1.7	0 0.0	0 0.0	0 0.0
放課後子ども教室	24 100.0	13 54.2	4 16.7	3 12.5	1 4.2	3 12.5	0 0.0	0 0.0	0 0.0
放課後等デイサービス	15 100.0	3 20.0	5 33.3	1 6.7	0 0.0	5 33.3	0 0.0	0 0.0	1 6.7
その他	3 100.0	1 33.3	0 0.0	1 33.3	0 0.0	0 0.0	0 0.0	0 0.0	1 33.3

月に何日放課後（平日の小学校終了後）の時間を「放課後児童クラブ」で過ごさせたいかは、（１）小学校低学年では「８日以上」が72.7%で最も高く、「５日」が15.1%で続く。

問37. 放課後に過ごさせたい場所【放課後児童クラブ】（小学校低学年（１～３年生））（日/月）

全体	1日	2日	3日	4日	5日	6日	7日	8日以上	無回答
139 100.0	1 0.7	3 2.2	4 2.9	3 2.2	21 15.1	1 0.7	0 0.0	101 72.7	5 3.6

放課後（平日の小学校終了後）の時間を「放課後児童クラブ」で何時まで過ごさせたいかは、（１）小学校低学年では「１８時台」が49.6%と最も高く、「１７時台」が31.7%で続く。

問37. 放課後に過ごさせたい場所【放課後児童クラブ】（小学校低学年（１～３年生））（終了時間）

全体	16時より前	16時台	17時台	18時台	19時以降	無回答
139 100.0	1 0.7	7 5.0	44 31.7	69 49.6	15 10.8	3 2.2

【(2) 小学校高学年(4～6年生)】

放課後(平日の小学校終了後)の時間を過ごさせたい場所は、(2)小学校高学年は「自宅」が18.9%と最も高く、次いで「習い事(ピアノ教室、サッカークラブ、学習塾など)」が18.0%、「放課後児童クラブ〔学童保育〕」が13.4%となっている。

問37. (2) 放課後に過ごさせたい場所・内容(子どもが小学校高学年(4～6年生))

全体	自宅	祖父母宅や友人・知人宅	習い事(ピアノ教室、サッカークラブ、学習塾など)	放課後子ども教室	放課後児童クラブ〔学童保育〕	放課後等デイサービス	その他	無回答
551	104	33	99	17	74	7	1	386
100.0	18.9	6.0	18.0	3.1	13.4	1.3	0.2	70.1

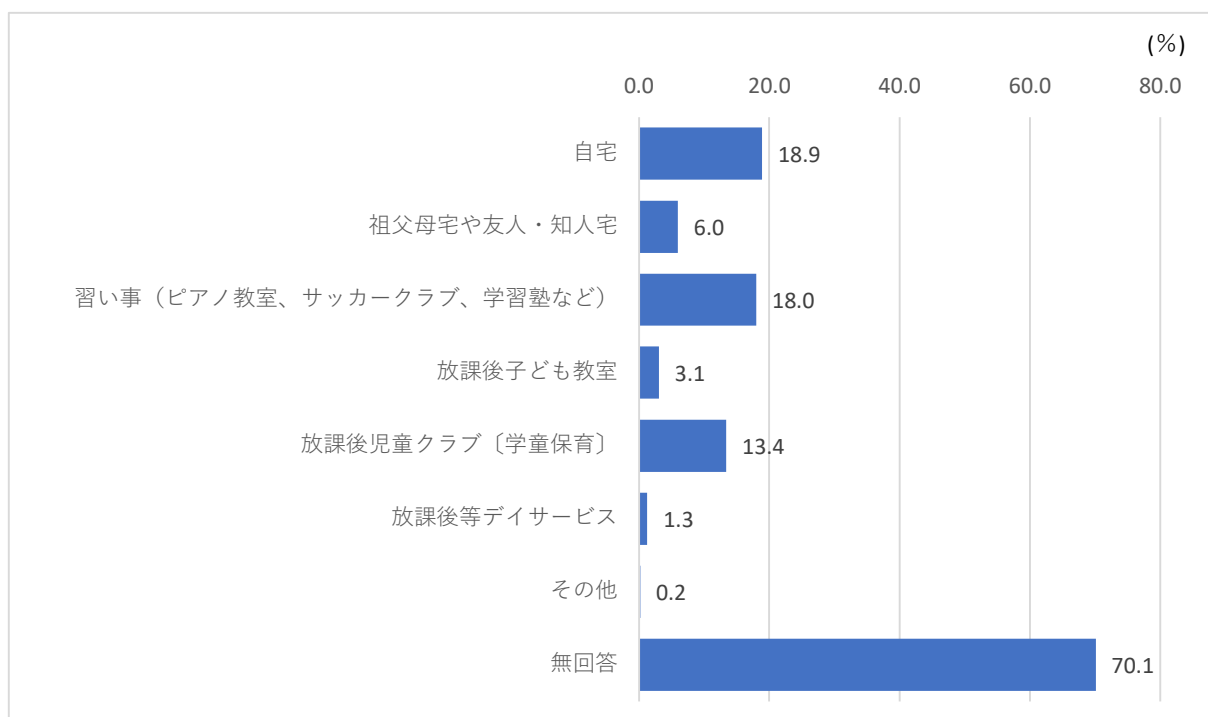

週に何日放課後（平日の小学校終了後）の時間を過ごさせたいかは、（２）小学校高学年では「自宅」は「５日」が32.7%、「習い事（ピアノ教室、サッカークラブ、学習塾など）」は「２日」が41.4%と最も高くなっている。

問37. 放課後に過ごさせたい場所・内容（小学校高学年（4～6年生））（日/週）

	全体	1日	2日	3日	4日	5日	6日	7日	無回答
自宅	104 100.0	12 11.5	18 17.3	29 27.9	8 7.7	34 32.7	0 0.0	1 1.0	2 1.9
祖父母宅や友人・知人宅	33 100.0	11 33.3	12 36.4	5 15.2	1 3.0	4 12.1	0 0.0	0 0.0	0 0.0
習い事（ピアノ教室、サッカークラブ、学習塾など）	99 100.0	19 19.2	41 41.4	29 29.3	6 6.1	4 4.0	0 0.0	0 0.0	0 0.0
放課後子ども教室	17 100.0	10 58.8	3 17.6	2 11.8	0 0.0	2 11.8	0 0.0	0 0.0	0 0.0
放課後等デイサービス	7 100.0	0 0.0	0 0.0	0 0.0	0 0.0	0 0.0	0 0.0	0 0.0	7 100.0
その他	1 100.0	0 0.0	0 0.0	0 0.0	0 0.0	0 0.0	0 0.0	0 0.0	1 100.0

月に何日放課後（平日の小学校終了後）の時間を「放課後児童クラブ」で過ごさせたいかは、（２）小学校高学年では「８日以上」が71.6%で最も高く、「５日」が10.8%で続く。

問37. 放課後に過ごさせたい場所【放課後児童クラブ】（小学校高学年（4～6年生））（日/月）

全体	1日	2日	3日	4日	5日	6日	7日	8日以上	無回答
74 100.0	0 0.0	3 4.1	2 2.7	5 6.8	8 10.8	1 1.4	0 0.0	53 71.6	2 2.7

放課後（平日の小学校終了後）の時間を「放課後児童クラブ」で何時まで過ごさせたいかは、（２）小学校高学年では「１８時台」が54.1%と最も高く、「１７時台」が31.1%で続く。

問37. 放課後に過ごさせたい場所【放課後児童クラブ】（小学校高学年（4～6年生））（終了時間）

全体	16時より前	16時台	17時台	18時台	19時以降	無回答
74 100.0	0 0.0	1 1.4	23 31.1	40 54.1	10 13.5	0 0.0

(11) 児童虐待に関することについて

問38. 児童虐待について知っていることは何ですか。(複数選択可)

児童虐待について知っていることは、「子どもをわいせつな行為の対象とすることは、性的虐待になる」が90.7%と最も高く、次いで「暴力を振るって子どもの身体を傷つけることは、身体的虐待になる」「子どもを長時間放置することや、食事や身なりの世話をしないことは、ネグレクトになる」がともに90.2%となっている。

問38. 児童虐待について知っていること

全体	虐待を受けた人は、たとえ通報される義務があっても	暴力を振るって子どもの身体を傷つけることは、身体的虐待になる	子どもをわいせつな行為の対象とする	子どもを長時間放置することや、食事や身なりの世話をしないこと	言葉や態度で子どもの心を傷つけることは、心理的虐待になる	子どもの前で親同士若しくは一方が暴力を振るうことは、心理的虐待の面前DVとなる	無回答
551 100.0	467 84.8	497 90.2	500 90.7	497 90.2	491 89.1	456 82.8	48 8.7

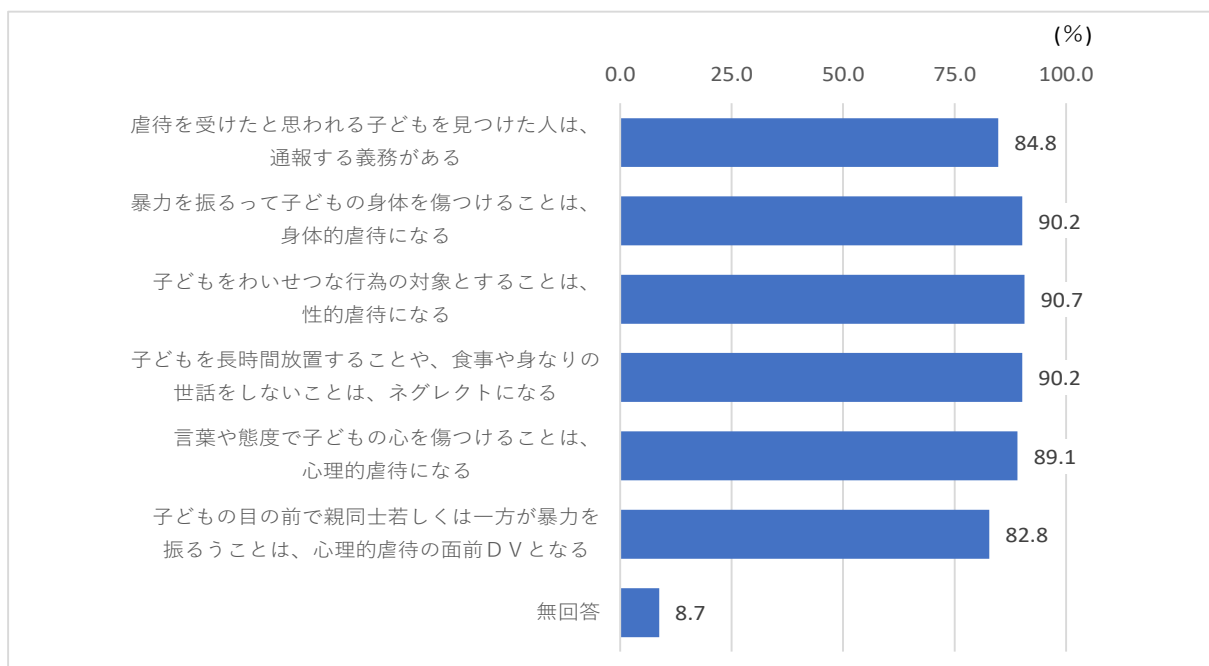

(12) 世帯の経済状況について

問39. 前年（令和4年）のあなたの世帯の収入の合計額は、およそいくらでしたか。（1つ選択）

※収入には、働いて得た給料だけでなく、株式配当やその他収入を含めて合計してください。税金や社会保険料を払ったあとの額でお答えください。

また、公的な援助や手当や養育費・仕送りを含んだ額でお答えください。

世帯の収入の合計額は、「500～600万円未満」が15.1%と最も高く、次いで「600～700万円未満」が12.5%、「700～800万円未満」が10.9%となっている。

問39. 世帯の収入の合計額

全体	50万円未満	50～100万円未満	100～150万円未満	150～200万円未満	200～250万円未満	250～300万円未満	300～350万円未満	350～400万円未満	400～450万円未満	450～500万円未満	500～600万円未満	600～700万円未満	700～800万円未満	800～900万円未満	900～1,000万円未満	1,000万円以上	わからない	無回答
551	3	7	11	7	13	16	22	35	36	53	83	69	60	44	18	24	40	10
100.0	0.5	1.3	2.0	1.3	2.4	2.9	4.0	6.4	6.5	9.6	15.1	12.5	10.9	8.0	3.3	4.4	7.3	1.8

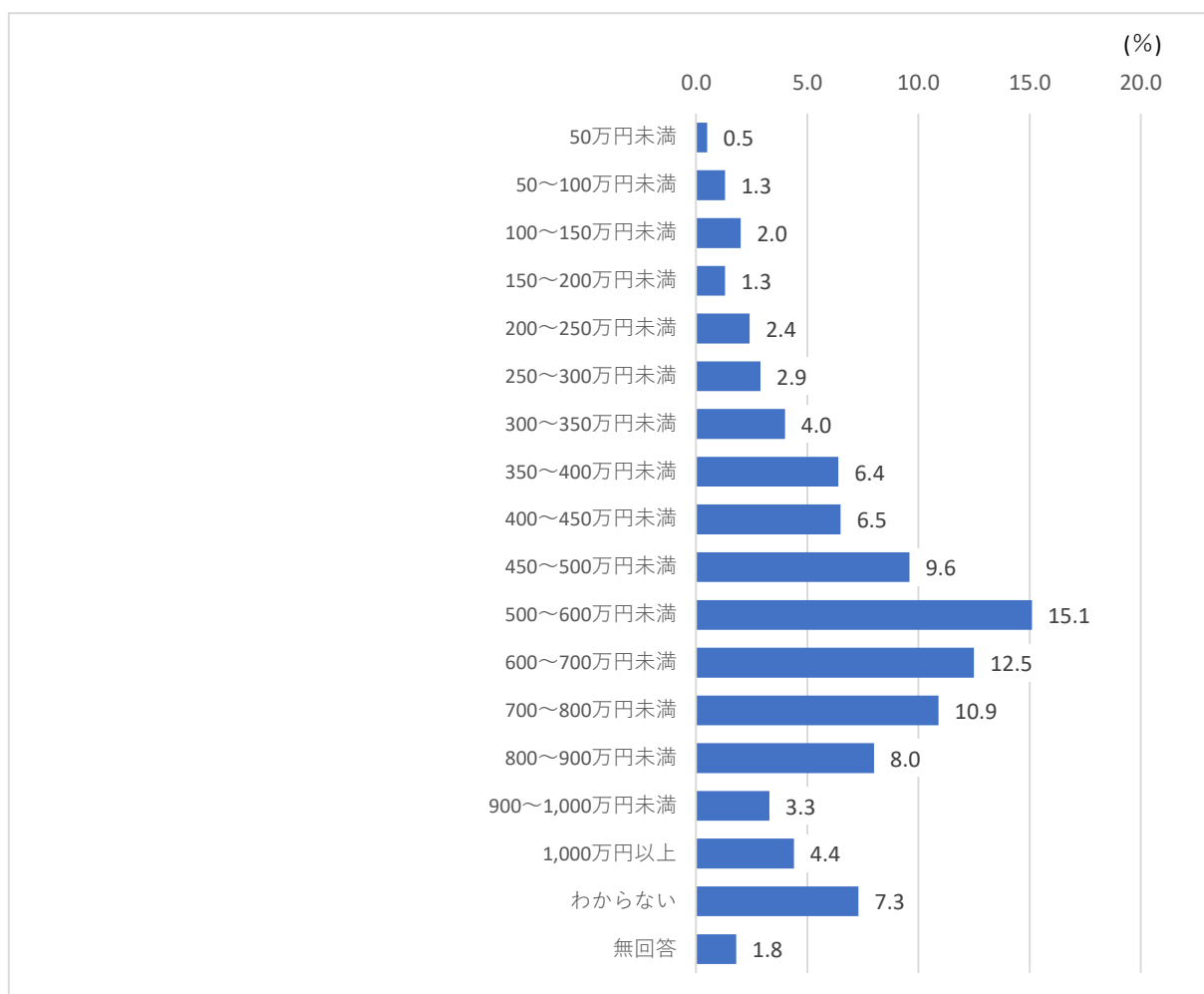

問40. あなたの世帯では、経済的な理由で次のような経験をされたことがありますか。おおむね1年の間でお考えください。(複数回答可)

経済的な理由で経験したこと (A) は、「どれもあてはまらない」が84.8%と最も高く、次いで「金融機関や消費者金融などに借金をしたことがある(住宅ローン・マイカーローンなどを除く)」が2.5%、「国民年金の支払いが滞った」が1.6%となっている。また (B) は、「どれもあてはまらない」が49.7%と最も高く、次いで「家族で出かけるレジャーや趣味の出費を減らした」が33.9%、「新しい衣服・靴を買うのを控えた」が30.9%となっている。

問40. A 経済的な理由で経験したこと

全体	止められた電気・ガス・水道などが	医療機関を受診できなかった	国民健康保険料の支払いが滞った	国民年金の支払いが滞った	金融機関や消費者金融などに借金をしたことがある。(住宅ローン・マイカーローンなどを除く)	家賃や住宅ローンの支払いが滞ったことがある	どれもあてはまらない	無回答
551	1	3	5	9	14	7	467	55
100.0	0.2	0.5	0.9	1.6	2.5	1.3	84.8	10.0

問40. B 経済的な理由で経験したこと

全体	食事をする1日3食食べることができなかった	給食費を支払うことができなかった	新しい衣服・靴を買うのを控えた	理髪店・美容院に行く回数を減らした	生活の見通しがたたなくて不安になったことがある	電話(固定・携帯)などの通信料の支払いが滞ったことがある	家族で出かけるレジャーや趣味の出費を減らした	友人・知人との交際の出費を減らした	その他	どれもあてはまらない	無回答
551	1	5	170	149	72	8	187	117	5	274	17
100.0	0.2	0.9	30.9	27.0	13.1	1.5	33.9	21.2	0.9	49.7	3.1

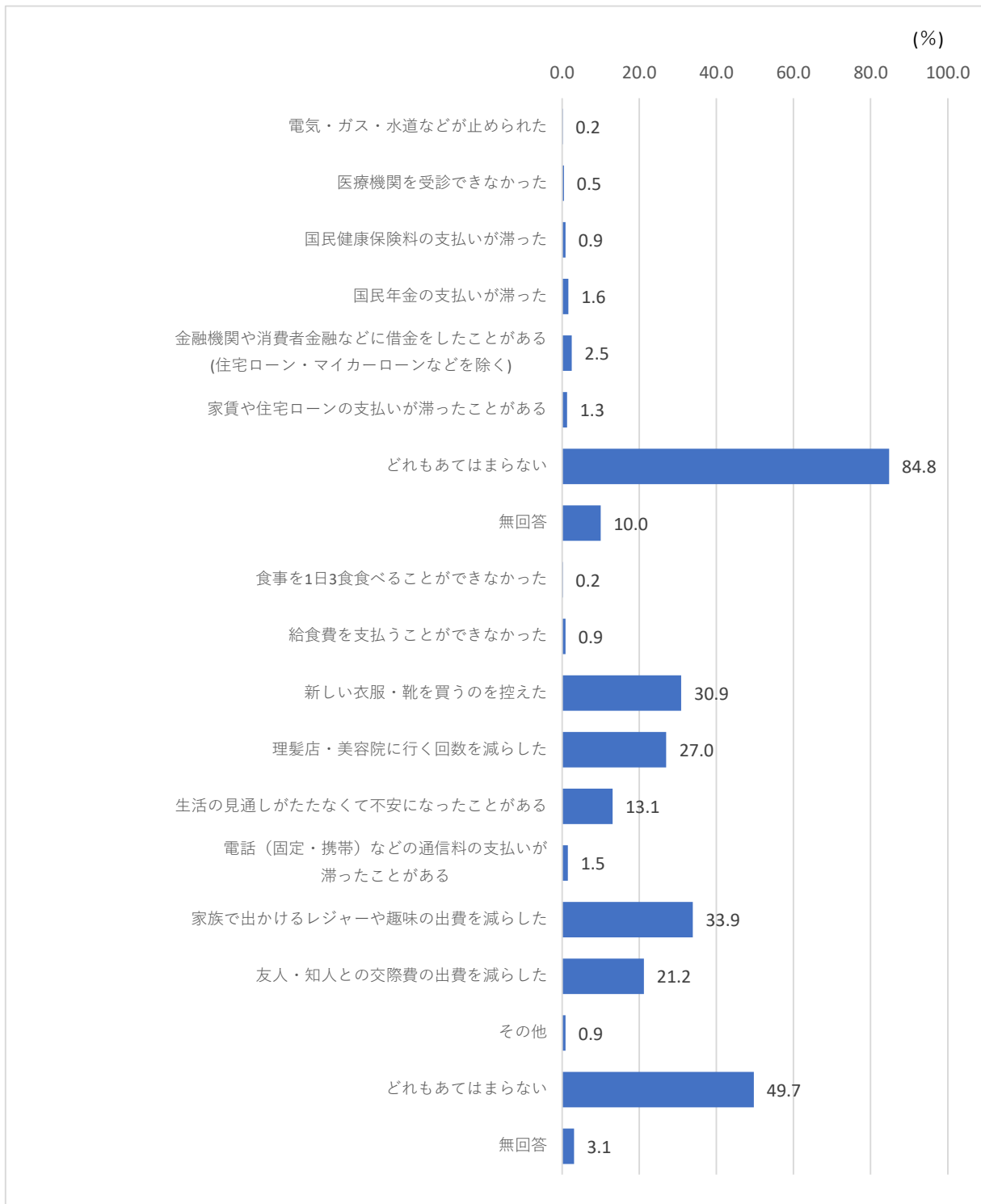

(13) お子さんの環境などについて

問41. あなたの世帯では、おおむね1年の間、経済的な理由で、次のような経験をされたことがありますか。(複数回答可)

経済的な理由で経験したことは、「どれもあてはまらない」が79.3%と最も高く、次いで「子どもを習い事に通わせることができなかった」が8.7%、「家族で外食することができなかった」が6.5%となっている。

問41. 経済的な理由で経験したこと

全体	子どもを医療機関に受診させることができなかった	子どものためのおもちゃを買えなかった	子どもにおこづかいを渡すことができなかった	子どもに新しい服や靴を買うことができなかった	子どもを習い事に通わせることができなかった	子どもにお年玉をあげることができなかった	子どもに学校用の文房具を買うことができなかった	家族で外食することができなかった	子どもにおもちゃを買うことができなかった	その他	どれもあてはまらない	無回答
551 100.0	3 0.5	18 3.3	9 1.6	26 4.7	48 8.7	8 1.5	3 0.5	36 6.5	31 5.6	11 2.0	437 79.3	26 4.7

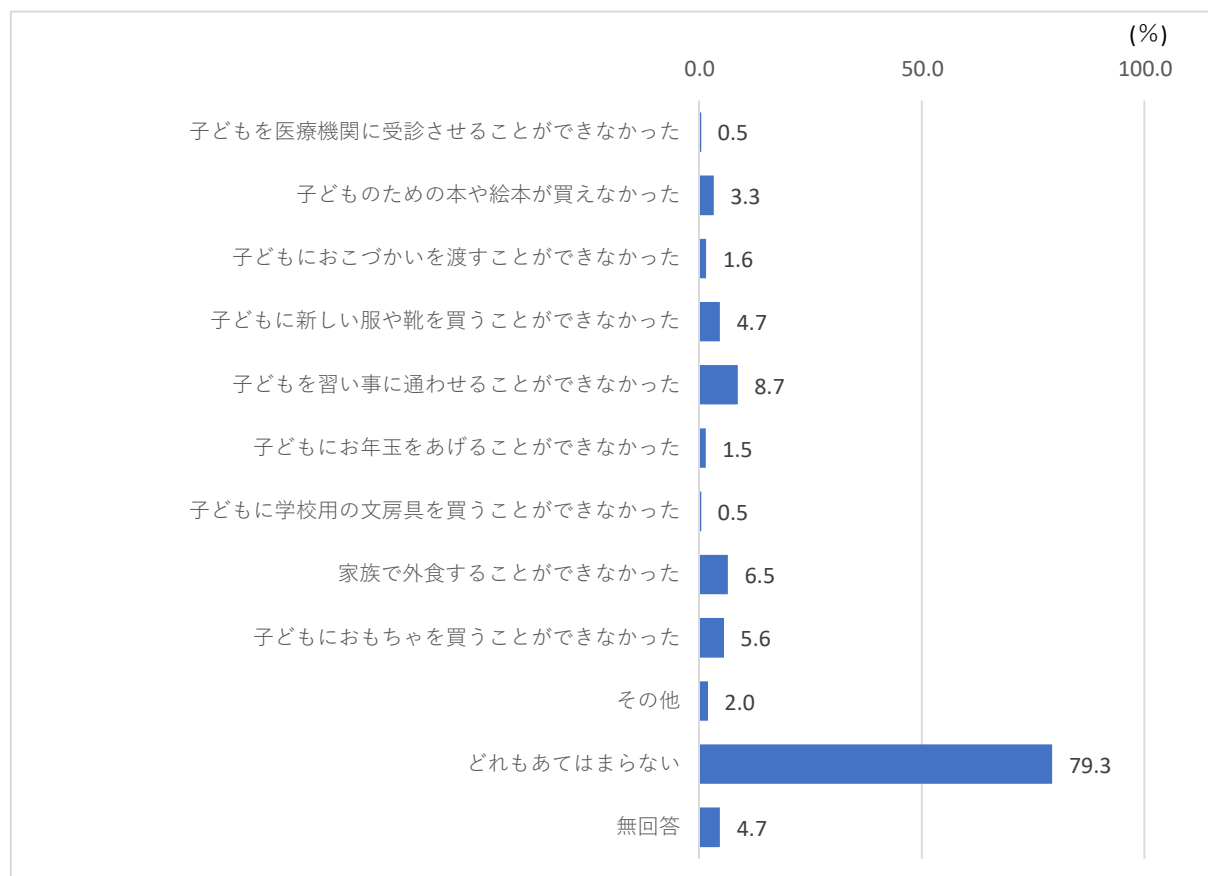

問42. お子さんの保護者の最終学歴は何ですか。また、あなたが、お子さんに希望する最終学歴は何ですか。(1つ選択)

保護者の最終学歴(1) 父親は、「大学」が55.7%と最も高く、次いで「高校」が15.8%、「専門学校」が13.6%となっている。(2) 母親は、「大学」が47.7%と最も高く、次いで「専門学校」が18.0%、「短大」が15.6%となっている。(3) お子さんに希望する最終学歴は、「大学」が61.5%と最も高く、次いで「わからない」が18.1%、「考えたことがない」が5.8%となっている。

問42. 保護者の最終学歴

	全体	中学校	高校	専門学校	短大	大学	大学院	わからない	無回答
父親	551 100.0	12 2.2	87 15.8	75 13.6	8 1.5	307 55.7	40 7.3	3 0.5	19 3.4
母親	551 100.0	7 1.3	77 14.0	99 18.0	86 15.6	263 47.7	9 1.6	3 0.5	7 1.3

問42. 子どもに希望する最終学歴

全体	中学校	高校	専門学校	短大	大学	大学院	考えたことがない	わからない	無回答
551 100.0	0 0.0	13 2.4	11 2.0	2 0.4	339 61.5	8 1.5	32 5.8	100 18.1	46 8.3

【(1) 父親】

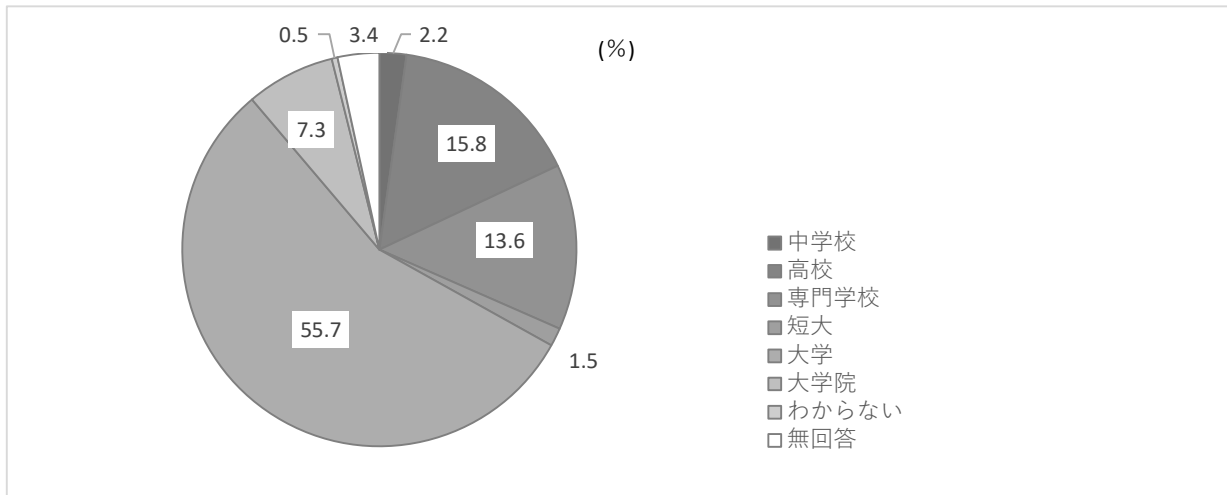

【(2) 母親】

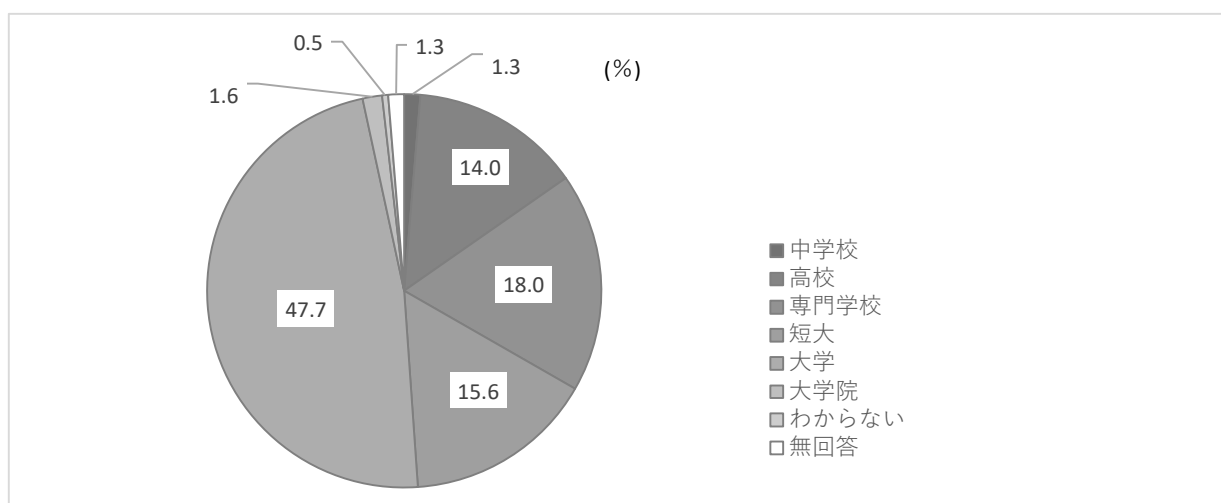

【(3) お子さん】

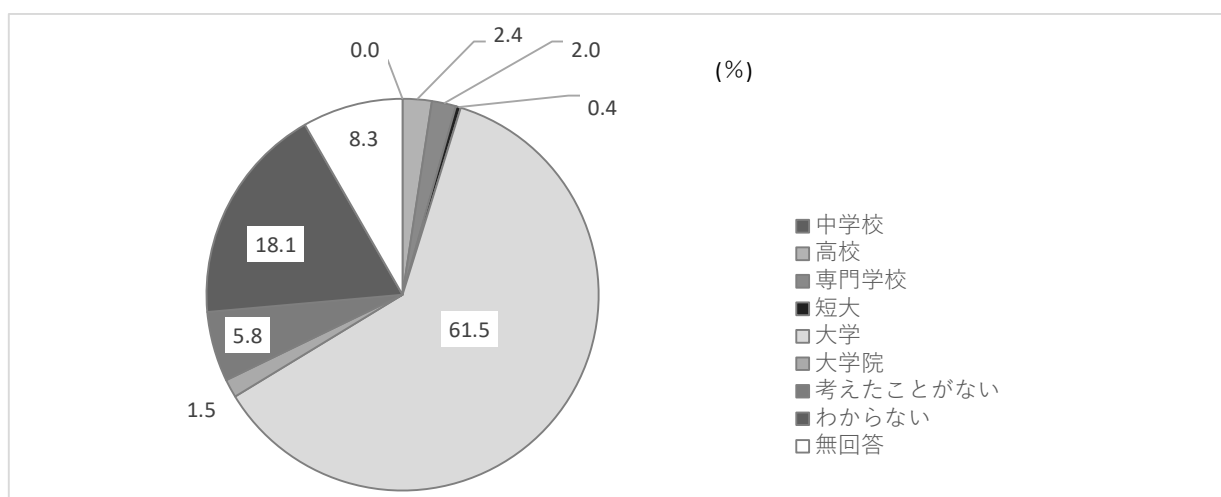

(14) 満足度、自由意見等

問43. 香芝市における、子育ての環境や支援への満足度についてお答えください。
(1つ選択)

香芝市における、子育ての環境や支援への満足度は、5段階評価で「3」が36.8%と最も高く、次いで「4」が24.7%、「2」が22.3%となっている。

問43. 香芝市における子育て環境や支援への満足度

全体	1 (満足度が低い)	2	3	4	5 (満足度が高い)	無回答
551 100.0	39 7.1	123 22.3	203 36.8	136 24.7	39 7.1	11 2.0

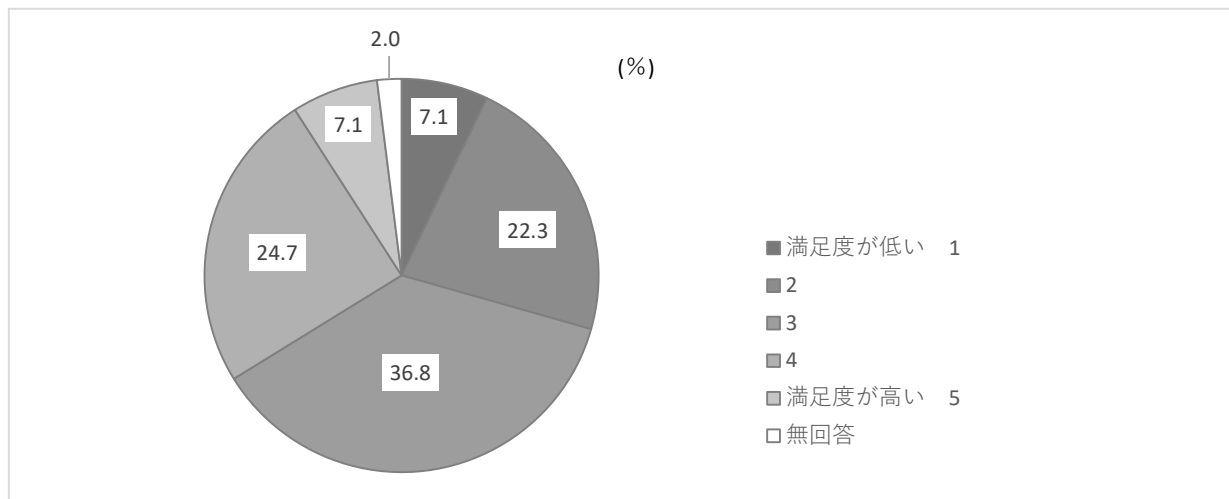

問44. 最後に、香芝市の教育・保育環境の充実など子育ての環境や支援について
ご意見ございましたら、ご自由にご記入ください。